MARCA SPORT WEEKEND 2020 Edición digital • Faltan 4 días
13, 14 y 15 de noviembre
Regístrate en www.sportweekend.com

Pogacar y la remontada del año

XUAN LAN
MASTERCLASS CON LA SENSACIÓN DEL YOGA

MARCA

LUNES **9 DE NOVIEMBRE** 2020 • 1€ • www.marca.com

Mir responderá a los usuarios el viernes en MARCA SPORT WEEKEND

VALENCIA C.F. **4** **1**

EL MADRID, DE PENA... MÁXIMA

Soler, con tres goles de penalti, provoca la **peor derrota de la era Zidane** • El **campeón** ofrece una pésima imagen • Quejas por una falta previa al 2-1 y el penalti de **Marcelo**

2 **0**

El juvenil Ángel evita la goleada del líder

1 3	Getafe-Villarreal
1 1	Levante-Alavés
2 1	Valladolid-Athletic

AFP

motor

JOAN MIR
Se estrena en MotoGP y **acaricia el Mundial**

Le vale ser tercero el domingo en Cheste, donde ganó ayer

ANSU FATI
Será operado hoy del menisco

Su baja, un quebradero de cabeza para Koeman

Allianz

MARCADOR PRIMERA

SENTIRSE BIEN ACOMPAÑADO

CLASIFICACIÓN

	Equipo	Ptos.	Racha CINCO partidos Ptos.	TOTAL J	G	E	P	GF	GC	LOCAL Ptos.	G	E	P	GF	GC	VISITANTE Ptos.	G	E	P	GF	GC	PENALTIS FAVOR	PENALTIS CONTRA	ROJAS EQ	ROJAS RIV
1	= Real Sociedad	20	15	9	6	2	1	20	4	10	3	1	1	9	2	10	3	1	0	11	2	5\5	1\1	1	1
2	▲ Villarreal	18	11	9	5	3	1	13	9	13	4	1	0	10	4	5	1	2	1	3	5	3\3	1\1	1	0
3	▲ Atlético	17	13	7	5	2	0	17	2	10	3	1	0	12	1	7	2	1	0	5	1	2\1	0\0	0	1
4	▼ Real Madrid	16	9	8	5	1	2	14	9	6	2	0	1	5	2	10	3	1	1	9	7	2\2	3\3	0	1
5	▲ Granada	14	8	8	4	2	2	9	11	10	3	1	0	6	2	4	1	1	2	3	9	1\1	2\1	1	2
6	▼ Cádiz	14	8	9	4	2	3	8	10	2	0	2	2	2	6	12	4	0	1	6	4	0\0	0\0	2	0
7	= Betis	12	6	9	4	0	5	12	17	6	2	0	2	7	7	6	2	0	3	5	10	1\1	3\3	4	0
8	▲ Barcelona	11	5	7	3	2	2	15	8	7	2	1	1	11	6	4	1	1	1	4	2	2\2	2\2	1	2
9	▲ Valencia	11	7	9	3	2	4	15	14	8	2	2	1	11	8	3	1	0	3	4	6	4\4	1\1	1	2
10	▼ Getafe	11	4	8	3	2	3	8	9	9	3	0	2	6	4	2	0	2	1	2	5	1\1	3\3	1	2
11	▼ Elche	11	8	7	3	2	2	7	8	5	1	2	1	3	5	6	2	0	1	4	3	1\1	2\1	0	0
12	▲ Sevilla	10	4	7	3	1	3	7	6	6	2	0	1	2	1	4	1	1	2	5	5	1\1	0\0	1	0
13	▼ Osasuna	10	7	8	3	1	4	7	8	6	2	0	2	5	6	4	1	1	2	2	2	1\1	3\2	1	0
14	▼ Athletic	9	6	8	3	0	5	7	9	6	2	0	1	4	2	3	1	0	4	3	7	1\1	2\2	0	3
15	▼ Alavés	9	8	9	2	3	4	7	10	5	1	2	2	2	4	4	1	1	2	5	6	0\0	1\1	3	1
16	▼ Eibar	9	8	9	2	3	4	6	9	2	0	2	3	1	5	7	2	1	1	5	4	2\1	1\0	2	1
17	= Celta	7	2	9	1	4	4	6	15	3	1	0	3	3	10	4	0	4	1	3	5	1\1	3\3	1	2
18	= Levante	6	3	8	1	3	4	8	13	2	0	2	1	2	4	4	1	1	3	6	9	2\1	0\0	0	2
19	▲ Valladolid	6	4	9	1	3	5	7	14	5	1	2	2	5	7	1	0	1	3	2	7	4\3	3\3	1	1
20	▼ Huesca	6	3	9	0	6	3	7	15	3	0	3	1	3	5	3	0	3	2	4	10	0\0	3\3	0	0

RESULTADOS

Elche - Celta 1-1
Fidel (p.) 4' / Santi Mina 41'

Huesca - Eibar 1-1
Rafa Mir 66' / Esteban Burgos 38'

Barcelona - Betis 5-2
Dembélé 21', Griezmann 48', Messi (p.) 61' y 82' y Pedri 90' / Sanabria 45+2' y Loren 73'

Sevilla - Osasuna 1-0
Ocampos (p.) 59'

Atlético - Cádiz 4-0
Joao Félix 8' y 89', Llorente 52' y Luis Suárez 52'

Getafe - Villarreal 1-3
Arambarri 16' / Alcácer 11', Trigueros 17' y Gerard Moreno 62'

Real Sociedad - Granada 2-0
Monreal 22' y Oyarzabal (p.) 27'

Levante - Alavés 1-1
Morales 52' / Lucas Pérez 4'

Valladolid - Athletic 2-1
Orellana (p.) 18' y Marcos André 48' / Williams (p.) 85'

Valencia - Real Madrid 4-1
Carlos Soler (p.) 35', (p.) 54' y (p.) 63' y Varane (p.p.) 44' / Benzema 23'

PRÓXIMA JORNADA

Osasuna - Huesca Sin designar	V20 21.00 Movistar LaLiga
Levante - Elche Sin designar	S21 14.00 Movistar LaLiga
Villarreal - Real Madrid Sin designar	S21 16.15 Movistar LaLiga
Sevilla - Celta Sin designar	S21 18.30 Movistar LaLiga
Atlético - Barcelona Sin designar	S21 21.00 Partidazo en Movistar LaLiga
Eibar - Getafe Sin designar	D22 14.00 Movistar LaLiga
Cádiz - Real Sociedad Sin designar	D22 16.00 Movistar LaLiga
Granada - Valladolid Sin designar	D22 18.30 Movistar LaLiga
Alavés - Valencia Sin designar	D22 21.00 Movistar LaLiga
Athletic - Betis Sin designar	L23 21.00 Veo Gol

CUADRO DE RESULTADOS

	Alavés	Athletic	Atlético	Barcelona	Betis	Cádiz	Celta	Eibar	Elche	Getafe	Granada	Huesca	Levante	Osasuna	R. Madrid	R.Sociedad	Sevilla	Valencia	Valladolid	Villarreal
Alavés	M	1-0	3 Ene	1-1	0-1	14 Mar	4 Abr	23 Dic	0-2	0-0	16 May	28 Abr	9 May	28 Feb	24 Ene	6 Dic	20 Ene	22 Nov	7 Feb	21 Abr
Athletic	11 Abr	M	25 Abr	Apl.	22 Nov	0-1	6 Dic	21 Mar	3 Ene	24 Ene	7 Mar	20 Dic	2-0	9 May	16 May	30 Dic	2-1	7 Feb	28 Abr	21 Feb
Atlético	21 Mar	10 Ene	M	22 Nov	2-0	4-0	7 Feb	28 Abr	20 Dic	30 Dic	6-1	21 Abr	21 Feb	16 May	7 Mar	12 May	Apl.	24 Ene	6 Dic	0-0
Barcelona	14 Feb	31 Ene	9 May	M	5-2	21 Feb	16 May	30 Dic	Apl.	21 Abr	28 Abr	14 Mar	13 Dic	29 Nov	1-3	20 Ene	1-1	20 Dic	4 Abr	4-0
Betis	7 Mar	21 Abr	11 Abr	7 Feb	M	23 Dic	20 Ene	29 Nov	3-1	21 Feb	9 May	16 May	21 Mar	31 Ene	2-3	0-3	3 Ene	28 Abr	2-0	13 Dic
Cádiz	10 Ene	14 Feb	31 Ene	6 Dic	28 Feb	M	28 Abr	7 Mar	16 May	20 Dic	1-1	9 May	20 Ene	0-2	21 Abr	22 Nov	1-3	4 Abr	30 Dic	0-0
Celta	20 Dic	14 Mar	0-2	0-3	23 May	13 Dic	M	24 Ene	14 Feb	12 May	29 Nov	30 Dic	2 May	25 Abr	21 Mar	1-4	11 Abr	2-1	28 Feb	10 Ene
Eibar	2 May	1-2	20 Ene	23 May	12 May	0-2	0-0	M	0-1	22 Nov	3 Ene	28 Feb	11 Abr	0-0	20 Dic	25 Abr	31 Ene	6 Dic	14 Feb	14 Mar
Elche	12 May	23 May	2 May	24 Ene	4 Abr	29 Nov	1-1	21 Feb	M	10 Ene	13 Dic	0-0	25 Abr	23 Dic	30 Dic	0-3	7 Mar	2-1	21 Abr	7 Feb
Getafe	31 Ene	29 Nov	14 Mar	1-0	3-0	11 Abr	23 Dic	9 May	21 Mar	M	0-1	20 Ene	16 May	1-0	28 Abr	0-3	13 Dic	28 Feb	3 Ene	1-3
Granada	2-1	2-0	14 Feb	10 Ene	20 Dic	2 May	31 Ene	21 Abr	28 Feb	23 May	M	6 Dic	1-1	Apl.	12 May	14 Mar	1-0	30 Dic	22 Nov	4 Abr
Huesca	13 Dic	12 May	0-0	3 Ene	10 Ene	0-2	7 Mar	1-1	11 Abr	25 Abr	21 Feb	M	23 Dic	21 Mar	7 Feb	2 May	29 Nov	23 May	2-2	24 Ene
Levante	1-1	28 Feb	Apl.	12 May	30 Dic	23 May	1-1	10 Ene	22 Nov	6 Dic	7 Feb	4 Abr	M	14 Feb	0-2	20 Dic	21 Abr	14 Mar	24 Ene	28 Abr
Osasuna	30 Dic	1-0	0-2	7 Mar	6 Dic	12 May	2-0	7 Feb	28 Abr	4 Abr	24 Ene	22 Nov	1-3	M	10 Ene	23 May	21 Feb	21 Abr	14 Mar	20 Dic
Real Madrid	29 Nov	20 Ene	13 Dic	11 Abr	25 Abr	0-1	3 Ene	4 Abr	14 Mar	Apl.	23 Dic	4-1	31 Ene	2 May	M	28 Feb	9 May	14 Feb	1-0	23 May
Real Sociedad	21 Feb	4 Abr	23 Dic	21 Mar	24 Ene	7 Feb	21 Abr	13 Dic	9 May	3-0	2-0	4-1	7 Mar	3 Ene	0-0	M	28 Abr	0-1	16 May	29 Nov
Sevilla	23 May	2 May	4 Abr	28 Feb	14 Mar	24 Ene	22 Nov	0-1	Apl.	7 Feb	25 Abr	14 Feb	2-0	1-0	6 Dic	10 Ene	M	12 May	20 Dic	30 Dic
Valencia	25 Abr	13 Dic	29 Nov	2 May	0-2	3 Ene	21 Feb	16 May	31 Ene	2-2	21 Mar	1-1	4-2	20 Ene	4-1	11 Abr	23 Dic	M	9 May	7 Mar
Valladolid	0-2	2-1	23 May	23 Dic	2 May	25 Abr	1-1	1-2	20 Ene	7 Mar	11 Abr	31 Ene	29 Nov	13 Dic	21 Feb	1-1	21 Mar	10 Ene	M	12 May
Villarreal	3-1	23 Dic	28 Feb	25 Abr	14 Feb	21 Mar	9 May	2-1	6 Dic	2 May	20 Ene	1-1	3 Ene	11 Abr	22 Nov	31 Ene	16 May	2-1	2-0	M

LOS DATOS

29

EQUIPOS
Luis Suárez ha marcado a los 29 equipos a los que se ha enfrentado en Primera con el gol al Cádiz.

1

REMATE
El Sevilla logró el gol del triunfo ante Osasuna en el único remate a portería que realizó.

26

SUPLENTE
Con su doblete ante el Betis, Leo Messi acumula 26 goles partiendo desde el banquillo.

4

AMARILLAS
David Silva vio ante el Granada su cuarta tarjeta amarilla en ocho partidos que ha jugado.

10

PENALTIS
El Valencia es el décimo equipo en la historia de la Liga al que le pitan a favor tres penaltis.

TOP DE LA LIGA

MINUTOS JUGADOS

	JUGADOR	EQUIPO	TOTAL	PART	MED.
1	**Andrés Fernández**	**HUE**	**810**	**9**	**90**
2	Asenjo	VIL	810	9	90
3	Dmitrovic	EIB	810	9	90
4	Fernando Pacheco	ALA	810	9	90
5	Iago Aspas	CEL	810	9	90

ASISTENCIAS DE GOL

	JUGADOR	EQUIPO	TOTAL	PART	MED.
1	**Canales**	**BET**	**4**	**9**	**0,44**
2	Correa	ATM	4	7	0,57
3	Benzema	RMA	3	8	0,38
4	Jordi Alba	BAR	3	6	0,50
5	Kang In	VAL	3	8	0,38

TIROS A PUERTA

	JUGADOR	EQUIPO	TOTAL	PART	MED.
1	**Messi**	**BAR**	**17**	**7**	**2,43**
2	Oyarzabal	RSO	13	9	1,44
3	Benzema	RMA	12	8	1,50
4	Rafa Mir	HUE	12	9	1,33
5	Bardhi	LEV	10	8	1,25

FALTAS COMETIDAS

	JUGADOR	EQUIPO	TOTAL	PART	MED.
1	**Mikel Merino**	**RSO**	**25**	**8**	**3,13**
2	Javi Galán	HUE	24	9	2,67
3	David García	OSA	21	8	2,63
4	Fekir	BET	21	8	2,63
5	Tapia	CEL	20	9	2,22

FALTAS RECIBIDAS

	JUGADOR	EQUIPO	TOTAL	PART	MED.
1	**Fekir**	**BET**	**26**	**8**	**3,25**
2	Iago Aspas	CEL	25	9	2,78
3	Maxi Gómez	VAL	24	8	3
4	Raúl García	ATH	21	8	2,63
5	Kike García	EIB	20	9	2,22

RECUPERACIONES

	JUGADOR	EQUIPO	TOTAL	PART	MED.
1	**Guido Rodríguez**	**BET**	**66**	**9**	**7,33**
2	Djene	GET	63	8	7,88
3	Álex Moreno	BET	61	9	6,78
4	Mikel Merino	RSO	60	8	7,50
5	Tapia	CEL	59	9	6,56

BALONES PERDIDOS

	JUGADOR	EQUIPO	TOTAL	PART	MED.
1	**Ferreiro**	**HUE**	**166**	**9**	**18,44**
2	Damián Suárez	GET	158	7	22,57
3	David Soria	GET	154	8	19,25
4	Álex Moreno	BET	150	9	16,67
5	Olaza	CEL	146	8	18,25

CENTROS AL ÁREA

	JUGADOR	EQUIPO	TOTAL	PART	MED.
1	**Ferreiro**	**HUE**	**83**	**9**	**9,22**
2	Morcillo	ATH	55	8	6,88
3	Álex Fernández	CAD	49	9	5,44
4	Jesús Navas	SEV	47	7	6,71
5	Salvi	CAD	44	9	4,89

PARADAS

	JUGADOR	EQUIPO	TOTAL	PART	MED.
1	**Jaume**	**VAL**	**34**	**9**	**3,78**
2	Edgar Badía	ELC	28	7	4
3	Dmitrovic	EIB	26	9	2,89
4	Oblak	ATM	24	7	3,43
5	Fernando Pacheco	ALA	23	9	2,56

EQUIPO DE LA JORNADA

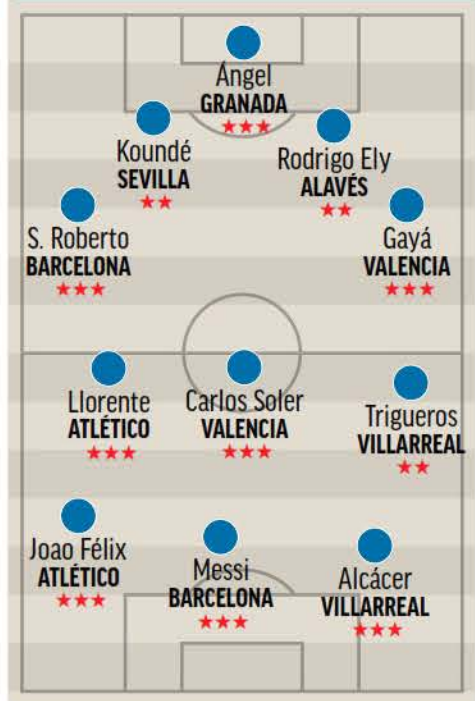

ENTRENADOR: GRACIA ★★★

EL JUGADOR DE LA SEMANA

ÁNGEL RIVERO

JOAO FÉLIX
UN PASE DE GOL Y EL SEGUNDO DOBLETE SEGUIDO EN LIGA
Le bastaron solo siete minutos para abrir el marcador ante el Cádiz. Fue el inicio de una nueva exhibición del luso: asistió a Suárez y cerró la goleada (4-0).

La Quiniela — JORNADA 13

		1	X	2
1	Huesca - Eibar		X	
2	Barcelona - Betis	1		
3	Sevilla - Osasuna	1		
4	Atlético - Cádiz	1		
5	Getafe - Villarreal			2
6	R. Sociedad - Granada	1		
7	Levante - Alavés		X	
8	Valladolid - Athletic	1		
9	Sabadell - Málaga			2
10	Alcorcón - Fuenla.			2
11	Espanyol - Lugo	1		
12	Mallorca - Ponferra.	1		
13	Mirandés - Sporting	1		
14	Rayo Vall. - Almería			2
	Pleno al 15			**M**
	Valencia - Real Madrid	1		

Recaudación 4.284.345,75 €

De 15	**0**	**0,00 €**
De 14	20	34.274,77 €
De 13	592	542,78 €
De 12	8.083	39,75 €
De 11	58.848	5,46 €
De 10	246.896	1,56 €

CONFIRMAR EN LISTAS OFICIALES

PRÓXIMA JORNADA 14
15 DE NOVIEMBRE

1 Alemania - Ucrania
2 Portugal - Francia
3 Suecia - Croacia
4 Eslovaquia - Escocia
5 Turquía - Rusia
6 Holanda - Bosnia Herz.
7 Bulgaría - Finlandia
8 Gales - Irlanda
9 Italia - Polonia
10 Hungría - Serbia
11 Dinamarca - Islandia
12 Bélgica - Inglaterra
13 Rumanía - Noruega
14 Moldavia - Grecia

PLENO AL QUINCE
15 Suiza - España

UN BUEN EQUIPO, EL MEJOR APOYO.
ALLIANZ. DÉJANOS APOYAR

SEGUNDA

CLASIFICACIÓN

		Equipo	Ptos.	Racha CINCO partidos Ptos.	TOTAL J	G	E	P	GF	GC	LOCAL Ptos.	G	E	P	GF	GC	VISITANTE Ptos.	G	E	P	GF	GC	PENALTIS FAVOR	CONTRA	ROJAS EQ	RIV
1	=	**Espanyol**	**26**	**13**	11	8	2	1	16	2	16	5	1	0	10	1	10	3	1	1	6	1	2\2	0\0	1	0
2	▲	Mallorca	**22**	**10**	11	6	4	1	12	2	13	4	1	1	9	2	9	2	3	0	3	0	3\2	0\0	0	4
3	▼	Sporting	**22**	**9**	11	7	1	3	11	6	13	4	1	0	7	2	9	3	0	3	4	4	0\0	1\1	1	3
4	=	Leganés	**19**	**10**	11	6	1	4	10	8	15	5	0	1	8	3	4	1	1	3	2	5	1\1	1\1	0	1
5	▲	Almería	**17**	**11**	10	5	2	3	11	7	5	1	2	1	4	2	12	4	0	2	7	5	2\2	0\0	3	6
6	▲	Fuenlabrada	**17**	**5**	11	4	5	2	13	11	9	2	3	0	5	2	8	2	2	2	8	9	2\2	1\1	2	3
7	▲	Málaga	**17**	**7**	11	5	2	4	9	15	8	2	2	1	3	4	9	3	0	3	6	11	0\0	1\1	0	2
8	▼	Rayo Vallecano	**16**	**3**	11	5	1	5	11	9	12	4	0	1	9	2	4	1	1	4	2	7	1\1	0\0	1	1
9	▲	Mirandés	**16**	**7**	11	4	4	3	8	7	9	2	3	1	3	2	7	2	1	2	5	5	0\0	0\0	0	2
10	▼	Lugo	**16**	**10**	11	5	1	5	13	13	9	3	0	2	6	4	7	2	1	3	7	9	1\1	2\2	3	2
11	▼	FC Cartagena	**15**	**7**	11	4	3	4	14	11	10	3	1	2	9	5	5	1	2	2	5	6	1\1	0\0	3	1
12	▲	Ponferradina	**15**	**3**	11	5	0	6	10	14	6	2	0	3	5	7	9	3	0	3	5	7	0\0	1\0	0	2
13	▲	UD Logroñés	**14**	**10**	10	4	2	4	10	10	7	2	1	2	5	5	7	2	1	2	5	5	2\2	1\1	0	3
14	▼	Girona	**14**	**7**	9	4	2	3	7	9	6	2	0	1	3	2	8	2	2	2	4	7	0\0	0\0	5	4
15	▲	Oviedo	**13**	**6**	11	3	4	4	12	11	8	2	2	2	7	5	5	1	2	2	5	6	1\1	2\1	3	0
16	▼	Las Palmas	**13**	**4**	10	3	4	3	13	14	10	3	1	1	10	7	3	0	3	2	3	7	1\1	3\3	4	1
17	=	Tenerife	**13**	**3**	11	3	4	4	8	10	11	3	2	1	6	3	2	0	2	3	2	7	1\0	1\1	3	1
18	=	Zaragoza	**10**	**2**	10	2	4	4	9	9	7	1	4	1	6	6	3	1	0	3	3	3	0\0	0\0	2	1
19	=	Albacete	**10**	**5**	11	2	4	5	8	13	9	2	3	1	7	5	1	0	1	4	1	8	2\1	3\2	1	2
20	=	Castellón	**8**	**0**	11	2	2	7	8	15	3	1	0	4	3	5	5	1	2	3	5	10	0\0	0\0	4	0
21	=	Sabadell	**7**	**7**	10	2	1	7	7	13	3	1	0	4	3	7	4	1	1	3	4	6	0\0	2\2	1	1
22	=	Alcorcón	**4**	**0**	10	1	1	8	3	14	3	1	0	5	3	11	1	0	1	3	0	3	0\0	1\1	4	1

RESULTADOS

Albacete - Leganés **0-0**

FC Cartagena - UD Logroñés **0-1**
Ander Vitoria 84'

Mirandés - Sporting **1-0**
Sergio Moreno 12'

Espanyol - Lugo **2-1**
Embarba 30' y RdT 58' / Carrillo 34'

Sabadell - Málaga **1-2**
Nestor Querol 19' / Iván Calero 16' y Chavarría 75'

Alcorcón - Fuenlabrada **0-3**
Sekou Gassama (p.) 10', 52' y 59'

Rayo Vallecano - Almería **0-1**
Jorge Cuenca 94'

Mallorca - Ponferradina **3-0**
Dani Rodríguez 20' y 42' y Antonio Sanchez 53'

Oviedo - Castellón **4-0**
Sangalli 11', Borja Sánchez 46' y Edgar 52' y 83'

Tenerife - Zaragoza **1-0**
Fran Sol 15'

Girona - Las Palmas **Hoy 21.00**
Veo Gol

PRÓXIMA JORNADA

Zaragoza - Oviedo	**V13 21.00**
Sin designar	Veo Gol
Fuenlabrada - Espanyol	**S14 14.00**
Sin designar	Vamos
Almería - Mirandés	**S14 16.15**
Sin designar	Movistar LaLiga
Girona - Mallorca	**S14 18.30**
Sin designar	Vamos
Lugo - Albacete	**S14 18.30**
Sin designar	Movistar LaLiga
Leganés - Alcorcón	**D15 14.00**
Sin designar	Movistar LaLiga
Ponferradina - Málaga	**D15 16.15**
Sin designar	Movistar LaLiga
Castellón - FC Cartagena	**D15 18.30**
Sin designar	Movistar LaLiga
UD Logroñés - Sabadell	**D15 18.30**
Sin designar	Movistar LaLiga
Las Palmas - Tenerife	**D15 21.00**
Sin designar	Vamos
Sporting - Rayo Vallecano	**L16 21.00**
Sin designar	Veo Gol

CUADRO DE RESULTADOS

	Albacete	Alcorcón	Almería	FC Cartagena	Castellón	Espanyol	Fuenlabrada	Girona	Las Palmas	Leganés	UD Logroñés	Lugo	Málaga	Mallorca	Mirandés	Oviedo	Ponferrad.	Rayo Vall.	Sabadell	Sporting	Tenerife	Zaragoza
Albacete	M	2 My	22 Nv	21 Mr	31 Mr	4 Ab	30 My	6 Dc	**1-1**	**0-0**	7 Mr	19 My	3 En	7 Fb	18 Ab	**1-1**	**0-1**	**2-1**	**3-0**	21 Fb	29 Nv	24 En
Alcorcón	10 En	M	6 Dc	20 Dc	11 Ab	30 My	**0-3**	29 Nv	9 My	25 Ab	14 Fb	22 Nv	31 En	**0-2**	7 Mr	31 Mr	**0-1**	21 Mr	19 My	**1-2**	**2-0**	**0-0**
Almería	16 My	14 Mr	M	**1-1**	31 En	18 Ab	**3-0**	**0-0**	14 Fb	28 Mr	23 My	28 Fb	13 Dc	2 Dc	15 Nv	2 My	3 En	4 Ab	24 En	**0-1**	25 Nv	Apl.
FC Cartagena	**3-1**	4 Ab	19 My	M	9 My	2 Dc	**1-1**	30 My	**3-0**	28 Fb	**0-1**	**2-1**	28 Mr	25 Nv	24 En	7 Fb	14 Mr	14 Fb	13 Dc	**0-2**	18 Ab	3 En
Castellón	13 Dc	25 Nv	**1-2**	15 Nv	M	28 Mr	14 Fb	**0-1**	28 Fb	**2-0**	2 My	**0-1**	**0-1**	18 Ab	7 Fb	4 Ab	16 My	23 My	14 Mr	24 En	3 En	2 Dc
Espanyol	**3-0**	**1-0**	20 Dc	16 My	10 En	M	31 Mr	22 Nv	25 Ab	11 Ab	21 Mr	**2-1**	2 My	**0-0**	**2-0**	7 Mr	**2-0**	31 En	21 Fb	6 Dc	23 My	29 Nv
Fuenlabrada	**1-0**	24 En	7 Fb	2 My	**1-1**	15 Nv	M	28 Fb	14 Mr	3 En	21 Oc	**2-0**	2 Dc	28 Mr	13 Dc	21 Fb	25 Nv	16 My	18 Ab	23 My	**1-1**	4 Ab
Girona	28 Mr	23 My	7 Mr	**2-1**	21 Fb	24 En	**0-1**	M	8 Nv	7 Fb	Apl.	14 Mr	25 Nv	15 Nv	2 Dc	**1-0**	4 Ab	13 Dc	3 En	16 My	2 My	18 Ab
Las Palmas	23 My	13 Dc	**2-0**	21 Fb	21 Oc	3 En	**3-3**	21 Mr	M	24 En	**2-1**	31 Mr	18 Ab	4 Ab	25 Nv	**1-2**	2 My	7 Mr	7 Fb	29 Nv	15 Nv	16 My
Leganés	14 Fb	15 Nv	10 En	**3-1**	7 Mr	25 Nv	21 Mr	**0-1**	**1-0**	M	16 My	31 En	23 My	13 Dc	**1-0**	**2-1**	18 Ab	2 Dc	4 Ab	2 My	21 Fb	**1-0**
UD Logroñés	25 Nv	**1-0**	**1-0**	25 Ab	**1-1**	13 Dc	19 My	9 My	30 My	**0-1**	M	**2-3**	14 Mr	28 Fb	3 En	24 En	2 Dc	18 Ab	15 Nv	7 Fb	4 Ab	28 Mr
Lugo	15 Nv	18 Ab	**0-2**	23 My	21 Mr	7 Fb	7 Mr	**3-0**	2 Dc	**2-1**	21 Fb	M	4 Ab	**0-1**	16 My	25 Nv	13 Dc	**1-0**	28 Mr	3 En	24 En	2 My
Málaga	11 Ab	**1-0**	31 Mr	6 Dc	30 My	**0-3**	25 Ab	19 My	**0-0**	22 Nv	20 Dc	29 Nv	M	9 My	**1-1**	10 En	24 En	21 Fb	7 Mr	**1-0**	21 Mr	7 Fb
Mallorca	**0-0**	16 My	21 Fb	7 Mr	6 Dc	14 Fb	20 Dc	31 En	10 En	31 Mr	29 Nv	11 Ab	**3-1**	M	2 My	21 Mr	**3-0**	**0-1**	**1-0**	22 Nv	**2-0**	23 My
Mirandés	20 Dc	**0-0**	25 Ab	22 Nv	29 Nv	14 Mr	9 My	14 Fb	31 En	19 My	11 Ab	6 Dc	28 Fb	**0-0**	M	**1-1**	**0-1**	10 En	30 My	**1-0**	31 Mr	**1-0**
Oviedo	31 En	2 Dc	29 Nv	**0-0**	**4-0**	**0-2**	22 Nv	25 Ab	11 Ab	14 Mr	**2-3**	14 Fb	16 My	3 En	23 My	M	28 Mr	**0-0**	9 My	**1-0**	13 Dc	28 Fb
Ponferradina	9 My	7 Fb	21 Mr	**0-2**	**1-2**	19 My	11 Ab	10 En	6 Dc	29 Nv	31 Mr	25 Ab	15 Nv	30 My	21 Fb	20 Dc	M	**3-0**	**0-3**	7 Mr	**1-0**	22 Nv
Rayo Vallec.	25 Ab	3 En	**0-1**	29 Nv	22 Nv	**1-0**	**2-0**	11 Ab	20 Dc	9 My	6 Dc	30 My	**4-0**	24 En	28 Mr	19 My	28 Fb	M	**2-1**	31 Mr	7 Fb	14 Mr
Sabadell	28 Fb	**1-2**	Apl.	11 Ab	20 Dc	**0-1**	29 Nv	31 Mr	22 Nv	**1-0**	31 En	10 En	**1-2**	25 Ab	**0-2**	6 Dc	23 My	2 My	M	21 Mr	16 My	14 Fb
Sporting	2 Dc	28 Mr	30 My	31 En	**1-0**	28 Fb	10 En	**2-0**	19 My	20 Dc	**1-0**	9 My	14 Fb	14 Mr	4 Ab	18 Ab	**2-1**	15 Nv	25 Nv	M	**1-1**	13 Dc
Tenerife	14 Mr	28 Fb	9 My	10 En	25 Ab	**0-0**	31 En	20 Dc	28 Mr	6 Dc	22 Nv	**1-1**	**2-0**	19 My	**1-2**	30 My	14 Fb	**1-0**	2 Dc	11 Ab	M	**1-0**
Zaragoza	**1-0**	21 Fb	11 Ab	31 Mr	19 My	9 My	6 Dc	**2-2**	**2-2**	30 My	10 En	20 Dc	**1-2**	**0-0**	21 Mr	15 Nv	31 En	25 Nv	**0-0**	25 Ab	7 Mr	M

INTERNACIONAL

ALEMANIA *BUNDESLIGA*

RESULTADOS

Werder Bremen-Colonia **1-1**
(L. Bittencourt 82' pen.) (Moisander 67' p.p.)

Augsburgo-Hertha Berlín **0-3**
(Cunha 44', Dodi L. 51', Piatek 85')

RB Leipzig-Friburgo **3-0**
(Konaté 26', Sabitzer 70' pen., Angeliño 89')

Stuttgart-Eintracht Fr. **2-2**
(N. González 17' pen., G. Castro 37') (A. Silva 61', D. Abraham 75')

Unión Berlín-A. Bielefeld **5-0**
(Endo 3', Andrich 13', Becker 45', Kruse 52' pen., Teuchert 89')

Mainz 05-Schalke 04 **2-2**
(Brosinski 6' pen., Mateta 45+2' pen.) (Uth 36', St. Juste 82' p.p.)

B. Dortmund-B. Múnich **2-3**
(Reus 45', Haaland 83') (Alaba 45', Lewandowski 48', Sané 80')

Wolfsburgo-Hoffenheim **2-1**
(Steffen 5', Wout 26') (Sargis 87')

B. Leverkusen-Gladbach **4-3**
(Alario 27' y 41', Bailey 68', Julian Baumgartlinger 82') (Stindl 18' pen. y 29', V. Lazaro 94')

MÁXIMOS GOLEADORES

Lewandowski (Bayern) **11**, **Alario** (B. Leverkusen) **7.**

CLASIFICACIÓN

	Equipo	Ptos.	J	G	E	P	GF	GC
1	**Bayern Múnich**	**18**	7	6	0	1	27	11
2	RB Leipzig	**16**	7	5	1	1	15	4
3	B. Dortmund	**15**	7	5	0	2	15	5
4	B. Leverkusen	**15**	7	4	3	0	14	8
5	Unión Berlín	**12**	7	3	3	1	16	7
6	Wolfsburgo	**11**	7	2	5	0	7	5
7	Gladbach	**11**	7	3	2	2	12	12
8	Stuttgart	**10**	7	2	4	1	13	9
9	Werder Bremen	**10**	7	2	4	1	9	9
10	Augsburgo	**10**	7	3	1	3	9	10
11	Eintracht Fr.	**10**	7	2	4	1	10	12
12	Hertha Berlín	**7**	7	2	1	4	13	13
13	Hoffenheim	**7**	7	2	1	4	11	12
14	Friburgo	**6**	7	1	3	3	8	16
15	Arminia Bielefeld	**4**	7	1	1	5	4	15
16	Colonia	**3**	7	0	3	4	7	12
17	Schalke 04	**3**	7	0	3	4	5	22
18	Mainz 05	**1**	7	0	1	6	7	20

PORTUGAL *PRIMEIRA LIGA*

RESULTADOS

Belenenses-Rio Ave **0-0**

Tondela-Santa Clara **2-0**
(Salvador 35', M. González 67')

Famalicao-Marítimo **2-1**
(Babic 28', Valenzuela 32') (Tagueu 12')

Guimaraes-Sporting **0-4**
(N. Santos 11', Pedro Gonçalves 43' y 55', Jovane Cabral 74')

Farense-Boavista **3-1**
(Gauld 22', Stojilljkovic 50', Eduardo Mancha 53') (Angel Gomes 43')

Nacional-Gil Vicente **2-1**
(João Camacho 57', Bryan Róchez 93') (Rodrigão 45'+5')

Oporto-Portimonense **3-1**
(Chancel Mbemba 45+3', Mehdi Taremi 46', Sérgio Oliveira 89') (Beto Betuncal 14')

Benfica-Braga **2-3**
(Seferovic 68' y 86') (Iuri Medeiros 38', Francisco Moura 50' y 63')

MÁXIMOS GOLEADORES

P. Gonçalves (Sporting) **7**, **T. Santana** (Santa Clara) **6.**

CLASIFICACIÓN

	Equipo	Ptos.	J	G	E	P	GF	GC
1	**Sporting**	**19**	7	6	1	0	19	4
2	Braga	**15**	7	5	0	2	12	7
3	Benfica	**15**	7	5	0	2	17	9
4	Oporto	**13**	7	4	1	2	18	10
5	Rio Ave	**10**	7	2	4	1	5	5
6	Guimaraes	**10**	7	3	1	3	4	7
7	Nacional	**10**	7	2	4	1	8	7
8	Santa Clara	**10**	7	3	1	3	7	7
9	Famalicao	**9**	7	2	3	2	11	14
10	Pacos de Ferreira	**8**	6	2	2	2	7	8
11	Moreirense	**8**	6	2	2	2	5	6
12	Tondela	**8**	7	2	2	3	6	12
13	Belenenses	**7**	7	1	4	2	3	5
14	Marítimo	**7**	7	2	1	4	8	11
15	Boavista	**6**	7	1	3	3	10	15
16	Farense	**5**	7	1	2	4	9	12
17	Gil Vicente	**5**	7	1	2	4	5	9
18	Portimonense	**4**	7	1	1	5	5	11

INGLATERRA *PREMIER LEAGUE*

RESULTADOS

Brighton-Burnley **0-0**

Southampton-Newcastle **2-0**
(Che Adams 7', S. Armstrong 82')

Everton-Man. United **1-3**
(Bernard 19') (Bruno Fernandes 25' y 32', Cavani 95')

Crystal Palace-Leeds **4-1**
(Dann 12', Eze 22', Hélder 42' p.p., Ayew 70') (Bamford 27')

Chelsea-Sheffield U. **4-1**
(Abraham 23', Chilwell 34', Thiago Silva 77', Werner 80') (McGoldrick 9')

West Ham-Fulham **1-0**
(Soucek 91')

West Brom-Tottenham **0-1**
(Harry Kane 88')

Leicester City-Wolves **1-0**
(Jamie Vardy 15' pen.)

Man. City-Liverpool **1-1**
(Gabriel Jesus 31') (Mohamed Salah 13' pen.)

Arsenal-Aston Villa **0-3**
(Bukayo Saka 25' p.p., Ollie Watkins 72' y 75')

MÁXIMOS GOLEADORES

Calvert-Lewin (Everton), **Vardy** (Leicester City)... **8.**

CLASIFICACIÓN

	Equipo	Ptos.	J	G	E	P	GF	GC
1	**Leicester City**	**18**	8	6	0	2	18	9
2	Tottenham	**17**	8	5	2	1	19	9
3	Liverpool	**17**	8	5	2	1	18	16
4	Southampton	**16**	8	5	1	2	16	12
5	Chelsea	**15**	8	4	3	1	20	10
6	Aston Villa	**15**	7	5	0	2	18	9
7	Everton	**13**	8	4	1	3	16	14
8	Crystal Palace	**13**	8	4	1	3	12	12
9	Wolves	**13**	8	4	1	3	8	9
10	Man. City	**12**	7	3	3	1	10	9
11	Arsenal	**12**	8	4	0	4	9	10
12	West Ham	**11**	8	3	2	3	14	10
13	Newcastle	**11**	8	3	2	3	10	13
14	Man. United	**10**	7	3	1	3	12	14
15	Leeds United	**10**	8	3	1	4	14	17
16	Brighton	**6**	8	1	3	4	11	14
17	Fulham	**4**	8	1	1	6	7	15
18	West Brom	**3**	8	0	3	5	6	17
19	Burnley	**2**	7	0	2	5	3	12
20	Sheffield U.	**1**	8	0	1	7	4	14

PAÍSES BAJOS *EREDIVISIE*

RESULTADOS

F. Sittard-PEC Zwolle **2-2**
(Hansson 6', Cox 45+1') (Jach 33' p.p., Lam 54')

ADO Den Haag-Twente **2-4**
(Pleguezuelo 76' p.p., Bourard 86') (Menig 41', Danilo 59' y 88', Van Leeuwen 94')

VVV Venlo-Heracles **3-2**
(Arias 51', Van Crooij 67', Giakoumakis 88') (Van der Water 38', Vloet 78' pen.)

Waalwijk-S. Rotterdam **0-2**
(Thy 59', Harroui 92')

Utrecht-Ajax **0-3**
(Klaassen 62', Tadic 71' pen., Promes 91')

Feyenoord-Groningen **2-0**
(Geertruida 50', Berghuis 84')

Vitesse-Emmen **3-1**
(Tannane 9' pen. y 26', Openda 44') (Michael de Leeuw 58')

Heerenveen-AZ Alkmaar **0-3**
(Koopmeiners 29', Woudenberg 41' p.p., Karlsson 47')

PSV-Willem II **3-0**
(P. Max 14', Götze 21', Malen 82')

MÁXIMOS GOLEADORES

Danilo (Twente) **8**, **Giakoumakis** (VVV Venlo)... **7.**

CLASIFICACIÓN

	Equipo	Ptos.	J	G	E	P	GF	GC
1	**Ajax**	**21**	8	7	0	1	32	5
2	Vitesse	**21**	8	7	0	1	17	5
3	PSV	**19**	8	6	1	1	19	5
4	Feyenoord	**18**	8	5	3	0	19	9
5	Twente	**17**	8	5	2	1	20	8
6	Heerenveen	**16**	8	5	1	2	16	11
7	Groningen	**13**	8	4	1	3	9	10
8	AZ Alkmaar	**11**	7	2	5	0	18	12
9	Utrecht	**9**	7	2	3	2	8	11
10	Heracles	**8**	8	2	2	4	10	14
11	VVV Venlo	**8**	8	2	2	4	13	26
12	PEC Zwolle	**7**	8	1	4	3	9	14
13	Sparta Rotterdam	**6**	8	1	3	4	9	17
14	Willem II	**5**	8	1	2	5	7	16
15	Waalwijk	**5**	8	1	2	5	5	15
16	ADO Den Haag	**4**	8	1	1	6	8	20
17	Emmen	**3**	8	0	3	5	11	21
18	Fortuna Sittard	**3**	8	0	3	5	11	22

ITALIA *SERIE A*

RESULTADOS

Sassuolo-Udinese **0-0**

Cagliari-Parma **2-0**
(Joao Pedro 48' pen., Nahitan Nández 68')

Benevento-Spezia **0-3**
(Tommaso Pobega 29', M'bala Nzola 65' y 70')

Parma-Fiorentina **0-0**

Lazio-Juventus **1-1**
(Felipe Caicedo 95') (Cristiano Ronaldo 15')

Genoa-Roma **1-3**
(Marko Pjaca 50') (Henrikh Mkhitaryan 45+2', 66' y 85')

Atalanta-Inter **1-1**
(Miranchuk 79') (Lautaro 58')

Torino-Crotone **0-0**

Bolonia-Nápoles **0-1**
(Victor Osimhen 23')

Milan-Hellas Verona **2-2**
(Magnani 27' p.p., Ibrahimovic 93') (Barak 6', Calabria 19' p.p.)

MÁXIMOS GOLEADORES

Ibrahimovic (Milan) **8**, **Cristiano** (Juventus), **Belotti** (Torino) **6**, **Lukaku** (Inter), **Caputo** (Sassuolo)... **5.**

CLASIFICACIÓN

	Equipo	Ptos.	J	G	E	P	GF	GC
1	**Milan**	**17**	7	5	2	0	16	7
2	Sassuolo	**15**	7	4	3	0	18	9
3	Nápoles	**14**	7	5	0	2	15	7
4	Roma	**14**	7	4	2	1	16	11
5	Juventus	**13**	7	3	4	0	15	6
6	Atalanta	**13**	7	4	1	2	18	14
7	Inter	**12**	7	3	3	1	16	11
8	Hellas Verona	**12**	7	3	3	1	10	5
9	Lazio	**11**	7	3	2	2	11	13
10	Sampdoria	**10**	7	3	1	3	11	11
11	Cagliari	**10**	7	3	1	3	14	15
12	Fiorentina	**8**	7	2	2	3	10	12
13	Spezia	**8**	7	2	2	3	11	15
14	Bolonia	**6**	7	2	0	5	11	13
15	Parma	**6**	7	1	3	3	8	13
16	Benevento	**6**	7	2	0	5	10	20
17	Torino	**5**	7	1	2	4	12	16
18	Genoa	**5**	7	1	2	4	7	15
19	Udinese	**4**	7	1	1	5	6	11
20	Crotone	**2**	7	0	2	5	6	17

FRANCIA *LIGUE 1*

RESULTADOS

Estrasburgo-O. Marsella **0-1**
(Sanson 72')

Girondins-Montpellier **0-2**
(Mollet 49', Delort 66')

PSG-Rennes **3-0**
(M. Kean 11', Di María 21' y 73')

Brest-Lille **3-2**
(Pierre-Gabriel 15', Perraud 19', Cardona 42') (Yilmaz 45+3' pen. y 57')

Lens-Reims **4-4**
(Banza 21', Foket 77' p.p., Sotoca 90 y 91') (Cafaro 47', Dia 54' y 81', Facundo Medina 79' p.p.)

Lorient-Nantes **0-2**
(Kader Bamba 80', L. Blas 83')

Nimes-Angers **1-5**
(Koné 91') (Mathias Pereira 1', Bahoken 23' y 56', Diony 82' pen., Jimmy Cabot 94')

Metz-Dijon **1-1**
(P. Ndiaga Yade 21') (Baldé 13')

Niza-Mónaco **1-2**
(Pierre Lees-Melou 69') (Disasi 23', Diop 53')

O. Lyon-Saint-Étienne **2-1**
(Kadewere 65' y 74') (Anthony Lopes 40' p.p.)

CLASIFICACIÓN

	Equipo	Ptos.	J	G	E	P	GF	GC
1	**PSG**	**24**	10	8	0	2	26	3
2	Lille	**19**	10	5	4	1	17	7
3	Rennes	**18**	10	5	3	2	18	14
4	O. Marsella	**18**	9	5	3	1	12	8
5	O. Lyon	**17**	10	4	5	1	17	10
6	Mónaco	**17**	10	5	2	3	17	14
7	Montpellier	**17**	10	5	2	3	16	13
8	Niza	**17**	10	5	2	3	15	12
9	Angers	**16**	10	5	1	4	15	20
10	Metz	**15**	10	4	3	3	11	8
11	Lens	**14**	8	4	2	2	14	14
12	Girondins	**12**	10	3	3	4	9	11
13	Brest	**12**	10	4	0	6	15	22
14	Nantes	**11**	9	3	2	4	11	13
15	Saint-Étienne	**10**	10	3	1	6	10	15
16	Reims	**9**	10	2	3	5	16	18
17	Lorient	**8**	10	2	2	6	12	17
18	Nimes	**8**	10	2	2	6	10	19
19	Estrasburgo	**6**	10	2	0	8	10	19
20	Dijon	**4**	10	0	4	6	5	19

RTE.
allianz.es Allianz

SISTEMA DE COMPETICIÓN 2ª B 20-21

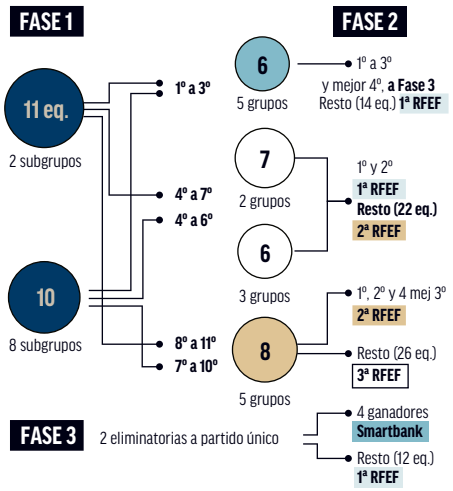

SISTEMA DE COMPETICIÓN TERCERA 20-21

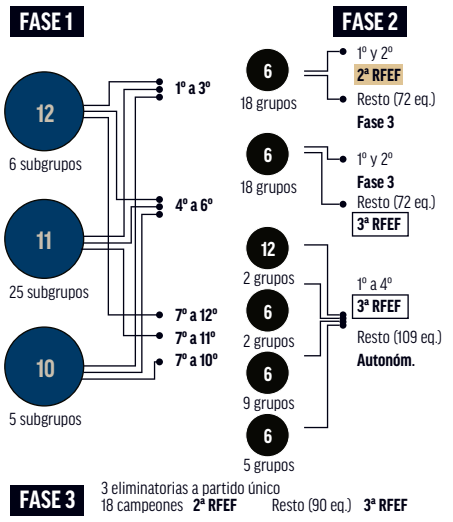

SEGUNDA B

GRUPO I

SUBGRUPO A

CLASIFICACIÓN

	Equipo	Ptos.	J	G	E	P	GF	GC
1	**Deportivo**	**10**	4	3	1	0	4	1
2	Pontevedra	**8**	4	2	2	0	6	4
3	Zamora	**8**	4	2	2	0	6	4
4	Racing Ferrol	**7**	4	2	1	1	7	6
5	Unionistas Sal.	**5**	4	1	2	1	4	3
6	Compostela	**5**	4	1	2	1	3	2
7	Guijuelo	**4**	4	1	1	2	4	6
8	Salamanca CF	**3**	4	1	0	3	4	6
9	Celta B	**2**	4	0	2	2	2	4
10	Coruxo	**1**	4	0	1	3	0	4

RESULTADOS

Compostela - Guijuelo 3-0
Celta B - Unionistas Sal. 1-1
Deportivo - Coruxo 1-0
Salamanca CF - Racing Ferrol 1-2
Zamora - Pontevedra 0-0

PRÓXIMA JORNADA

Celta B - Zamora
Pontevedra - Salamanca CF
Racing Ferrol - Compostela
Guijuelo - Deportivo
Unionistas Sal. - Coruxo

SUBGRUPO B

CLASIFICACIÓN

	Equipo	Ptos.	J	G	E	P	GF	GC
1	**Cultu Leonesa**	**7**	4	2	1	1	6	4
2	Langreo	**7**	3	2	1	0	4	2
3	Numancia	**7**	4	2	1	1	4	2
4	Lealtad	**7**	4	2	1	1	4	3
5	Ov. Vetusta	**6**	4	2	0	2	6	5
6	Burgos CF	**6**	3	2	0	1	3	2
7	Sporting B	**4**	4	1	1	2	4	6
8	Valladolid Pr.	**3**	2	1	0	1	2	2
9	Marino Luanco	**1**	3	0	1	2	4	7
10	Covadonga	**0**	3	0	0	3	2	6

RESULTADOS

Covadonga - Burgos CF 1-2
Numancia - Lealtad 1-0
Langreo - Sporting B 1-1
Marino Luanco - Valladolid Pr. Ap
Cultu Leonesa - Ov. Vetusta 2-1

PRÓXIMA JORNADA

Langreo - Covadonga
Burgos CF - Marino Luanco
Valladolid Pr. - Cultu Leonesa
Ov. Vetusta - Numancia
Sporting B - Lealtad

GRUPO II

SUBGRUPO A

CLASIFICACIÓN

	Equipo	Ptos.	J	G	E	P	GF	GC
1	**R. Sociedad B**	**9**	3	3	0	0	8	1
2	Racing Sant.	**7**	3	2	1	0	5	1
3	Amorebieta	**7**	4	2	1	1	5	3
4	Bilbao Ath.	**7**	4	2	1	1	6	5
5	Alavés B	**6**	3	2	0	1	3	3
6	Laredo	**6**	4	2	0	2	4	5
7	Real Unión	**3**	2	1	0	1	1	1
8	Portugalete	**2**	4	0	2	2	3	5
9	Arenas Getxo	**1**	2	0	1	1	1	3
10	Leioa	**0**	2	0	0	2	0	2
11	Barakaldo	**0**	3	0	0	3	1	8

RESULTADOS

Alavés B - Portugalete 1-0
Leioa - Racing Sant. Aplazado
Bilbao Ath. - Amorebieta 2-1
Barakaldo - R. Sociedad B 1-4
Laredo - Real Unión 1-0

PRÓXIMA JORNADA

Bilbao Ath. - Alavés B
Portugalete - Leioa
Arenas Getxo - Laredo
Real Unión - Barakaldo
Amorebieta - R. Sociedad B

SUBGRUPO B

CLASIFICACIÓN

	Equipo	Ptos.	J	G	E	P	GF	GC
1	**Calahorra**	**9**	4	3	0	1	3	1
2	SD Logroñés	**7**	3	2	1	0	6	2
3	Tudelano	**7**	3	2	1	0	4	0
4	Mutilvera	**6**	4	2	0	2	4	3
5	Ebro	**5**	3	1	2	0	2	1
6	Tarazona	**4**	3	1	1	1	2	3
7	Osasuna Pr.	**4**	3	1	1	1	1	2
8	Ejea	**2**	4	0	2	2	2	7
9	Haro	**1**	3	0	1	2	1	3
10	Izarra	**1**	4	0	1	3	1	4

RESULTADOS

Osasuna Pr. - Ebro 0-0
Ejea - Mutilvera 0-3
Tudelano - Haro Aplazado
Calahorra - Izarra 1-0
SD Logroñés - Tarazona 3-1

PRÓXIMA JORNADA

SD Logroñés - Calahorra
Izarra - Ejea
Mutilvera - Osasuna Pr.
Ebro - Tudelano
Tarazona - Haro

GRUPO III

SUBGRUPO A

CLASIFICACIÓN

	Equipo	Ptos.	J	G	E	P	GF	GC
1	**L'Hospitalet**	**6**	3	2	0	1	5	4
2	Andorra	**6**	4	1	3	0	5	4
3	Gimnàstic	**5**	4	1	2	1	3	2
4	Prat	**5**	4	1	2	1	3	3
5	Badalona	**5**	4	1	2	1	2	3
6	Espanyol B	**4**	3	1	1	1	5	5
7	Barcelona B	**4**	3	1	1	1	1	1
8	Lleida	**3**	2	1	0	1	4	3
9	Llagostera	**1**	1	0	1	0	0	0
10	Cornellá	**1**	2	0	1	1	2	3
11	Olot	**1**	2	0	1	1	1	3

RESULTADOS

L'Hospitalet - Espanyol B 2-1
Andorra - Barcelona B 1-0
Olot - Badalona 1-1
Prat - Gimnàstic 1-1
Lleida - Llagostera Aplazado

PRÓXIMA JORNADA

Olot - Prat
Gimnàstic - Andorra
Cornellá - L'Hospitalet
Espanyol B - Lleida
Badalona - Llagostera

SUBGRUPO B

CLASIFICACIÓN

	Equipo	Ptos.	J	G	E	P	GF	GC
1	**UD Ibiza**	**9**	3	3	0	0	5	0
2	Orihuela	**8**	4	2	2	0	3	1
3	Hércules	**7**	3	2	1	0	3	1
4	Peña Dpva.	**5**	4	1	2	1	1	1
5	Villarreal B	**4**	3	1	1	1	3	3
6	La Nucía	**4**	4	1	1	2	2	5
7	Val. Mestalla	**3**	4	0	3	1	3	4
8	At. Levante	**2**	4	0	2	2	1	3
9	Alcoyano	**1**	1	0	1	0	0	0
10	Atzeneta	**1**	4	0	1	3	3	6

RESULTADOS

At. Levante - La Nucía 0-1
Villarreal B - Alcoyano Aplazado
Hércules - Peña Dpva. 1-0
UD Ibiza - Atzeneta 1-0
Orihuela - Val. Mestalla 2-1

PRÓXIMA JORNADA

Hércules - Orihuela
Val. Mestalla - UD Ibiza
Atzeneta - Villarreal B
Alcoyano - At. Levante
Peña Dpva. - La Nucía

CAMBIOS PARA LA TEMPORADA 2021-22

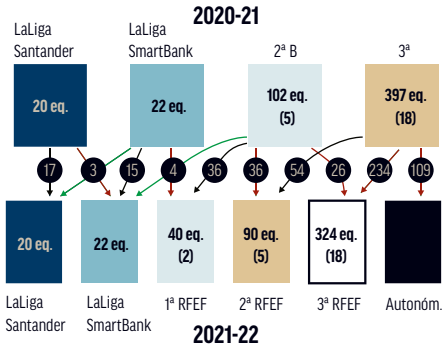

TERCERA

GRUPO I

SUBGRUPO A

CLASIFICACIÓN

	Equipo	Ptos.	J	G	E	P	GF	GC
1	**Somozas**	**10**	4	3	1	0	11	3
2	Bergantiños	**8**	4	2	2	0	7	4
3	Viveiro	**6**	4	2	0	2	7	11
4	Dep. Fabril	**5**	4	1	2	1	6	2
5	Arzúa	**5**	4	1	2	1	3	3
6	As Pontes	**5**	4	1	2	1	4	7
7	Racing Villalbés	**4**	3	1	1	1	6	4
8	Silva	**4**	4	0	4	0	3	3
9	Polvorín	**3**	2	1	0	1	5	3
10	Fisterra	**3**	3	1	0	2	6	6
11	Estudiantil	**2**	4	0	2	2	3	8
12	Paiosaco	**2**	4	0	2	2	3	10

RESULTADOS

Viveiro - Somozas 1-5
As Pontes - Polvorín 2-1
Dep. Fabril - Arzúa 0-1
Bergantiños - Rac. Villalbés 3-1
Estudiantil - Silva 1-1
Fisterra - Paiosaco 3-1

PRÓXIMA JORNADA

As Pontes - Bergantiños
Racing Villalbés - Dep. Fabril
Arzúa - Estudiantil
Silva - Fisterra
Polvorín - Somozas
Paiosaco - Viveiro

SUBGRUPO B

CLASIFICACIÓN

	Equipo	Ptos.	J	G	E	P	GF	GC
1	**Arosa**	**9**	4	3	0	1	5	2
2	Arenteiro	**8**	4	2	2	0	3	0
3	Estradense	**7**	4	2	1	1	9	7
4	Ribadumia	**7**	4	2	1	1	7	6
5	Choco	**7**	4	2	1	1	4	3
6	Atios	**7**	4	2	1	1	3	2
7	Alondras	**6**	4	1	3	0	3	2
8	Rápido Bouzas	**4**	4	1	1	2	5	5
9	UD Ourense	**4**	4	1	1	2	3	3
10	Barco	**4**	4	1	1	2	2	5
11	Pontellas	**2**	4	0	2	2	3	7
12	Ourense CF	**0**	4	0	0	4	2	7

RESULTADOS

Ribadumia - Estradense 3-3
Pontellas - UD Ourense 1-1
Arenteiro - Atios 0-0
Ourense CF - Choco 0-1
Barco - Arosa 0-2
Rápido Bouzas - Alondras 1-1

PRÓXIMA JORNADA

Barco - Pontellas
UD Ourense - Rápido Bouzas
Alondras - Ribadumia
Estradense - Arenteiro
Atios - Ourense CF
Arosa - Choco

GRUPO III

SUBGRUPO A

CLASIFICACIÓN

	Equipo	Ptos.	J	G	E	P	GF	GC
1	**Escobedo**	**6**	2	2	0	0	3	0
2	Torina	**6**	2	2	0	0	3	1
3	Tropezón	**4**	2	1	1	0	3	1
4	Castro	**3**	2	1	0	1	1	1
5	Barreda	**3**	2	1	0	1	2	3
6	Solares	**1**	2	0	1	1	1	2
7	Cartes	**1**	2	0	1	1	1	2
8	Cultu Guarnizo	**1**	2	0	1	1	1	3
9	Selaya	**0**	0	0	0	0	0	0
10	Gª Torrelavega	**0**	1	0	0	1	1	2
11	Vimenor	**0**	1	0	0	1	1	2

RESULTADOS

Escobedo - Barreda Apl.
Solares - Tropezón Apl.
Torina - Cultu Guarnizo Apl.
Selaya - Vimenor Apl.
Gª Torrelavega - Cartes Apl.

PRÓXIMA JORNADA

Castro - Gª Torrelavega
Escobedo - Solares
Tropezón - Torina
Barreda - Vimenor
Cartes - Selaya

SUBGRUPO B

CLASIFICACIÓN

	Equipo	Ptos.	J	G	E	P	GF	GC
1	**Cayón**	**6**	2	2	0	0	5	0
2	Sámano	**6**	2	2	0	0	2	0
3	Racing B	**4**	2	1	1	0	4	2
4	Siete Villas	**3**	2	1	0	1	2	2
5	At. La Albericia	**3**	2	1	0	1	2	3
6	Ribamontán Mar	**3**	2	1	0	1	3	5
7	Textil Escudo	**1**	1	0	1	0	2	2
8	Rinconeda Pol.	**1**	2	0	1	1	2	3
9	Bezana	**1**	2	0	1	1	1	3
10	Revilla	**0**	1	0	0	1	0	1
11	Barquereño	**0**	2	0	0	2	2	4

RESULTADOS

Siete Villa - Bezana Apl.
Riba. Mar - Rinconeda P Apl.
Sámano - At. La Albericia Apl.
Racong B - Barquereño Apl.
Textil Escudo - Revilla Apl.

PRÓXIMA JORNADA

Siete Villas - Ribamontán Mar
Cayón - Racing B
Barquereño - Textil Escudo
Bezana - Revilla
Rinconeda Pol. - Sámano

GRUPO IV

SUBGRUPO A

CLASIFICACIÓN

	Equipo	Ptos.	J	G	E	P	GF	GC
1	**Deusto**	**9**	4	3	0	1	6	2
2	Gernika	**7**	3	2	1	0	4	2
3	Santutxu	**6**	2	2	0	0	4	0
4	Balmaseda	**5**	3	1	2	0	7	1
5	Beasain	**5**	4	1	2	1	5	3
6	Sestao River	**5**	4	1	2	1	3	2
7	Tolosa	**4**	3	1	1	1	3	2
8	Urgatzi	**3**	4	1	0	3	1	11
9	Aurrera O.	**2**	3	0	2	1	0	1
10	Somorrostro	**2**	4	0	2	2	2	8
11	R. Sociedad C	**0**	2	0	0	2	2	5

RESULTADOS

Urgatzi - Sestao River 0-3
Aurrera O. - Deusto 0-1
Balmaseda - Beasain 1-1
Somorrostro - Gernika 1-1
Santutxu - R. Sociedad C Apl.

PRÓXIMA JORNADA

Tolosa - Santutxu
R. Sociedad C - Somorrostro
Gernika - Urgatzi
Sestao River - Aurrera O.
Deusto - Balmaseda

SUBGRUPO B

CLASIFICACIÓN

	Equipo	Ptos.	J	G	E	P	GF	GC
1	**Urduliz**	**8**	4	2	2	0	3	1
2	Cultu Durango	**5**	3	1	2	0	5	3
3	Basconia	**5**	4	1	2	1	4	3
4	Anaitasuna	**5**	4	1	2	1	5	5
5	Pasaia	**5**	4	1	2	1	3	3
6	Ariznabarra	**5**	4	1	2	1	5	6
7	Santurtzi	**4**	3	1	1	1	5	3
8	Sodupe	**4**	3	1	1	1	4	4
9	San Ignacio	**4**	4	0	4	0	3	3
10	Vitoria	**4**	4	1	1	2	2	2
11	Lagun Onak	**1**	3	0	1	2	2	8

RESULTADOS

Vitoria - Anaitasuna 0-1
Lagun Onak - San Ignacio 2-2
Urduliz - Pasaia 1-0
Santurtzi - Basconia 1-1
Ariznabarra - Sodupe 1-3

PRÓXIMA JORNADA

Cultu Durango - Ariznabarra
Sodupe - Vitoria
Anaitasuna - Urduliz
Pasaia - Lagun Onak
San Ignacio - Santurtzi

GRUPO VII

SUBGRUPO A

CLASIFICACIÓN

	Equipo	Ptos.	J	G	E	P	GF	GC
1	**Flat Earth**	**9**	4	3	0	1	5	2
2	Unión Adarve	**8**	4	2	2	0	7	3
3	Pozuelo A.	**8**	4	2	2	0	6	2
4	Rayo Vallec. B	**8**	4	2	2	0	8	5
5	Complutense	**7**	4	2	1	1	3	3
6	Torrejón	**6**	4	1	3	0	5	3
7	San Fernando	**6**	4	2	0	2	5	7
8	Moratalaz	**4**	4	1	1	2	8	6
9	Alcobendas Sp.	**4**	4	0	4	0	5	5
10	Alcalá	**4**	4	1	1	2	4	4
11	Vill. Pardillo	**0**	4	0	0	4	1	7
12	Santa Ana	**0**	4	0	0	4	1	11

RESULTADOS

Torrejón - Rayo Vallec. B 1-1
Alcobendas Sp. - Complu. 0-0
Santa Ana - Unión Adarve 0-3
Vill. Pardillo - Pozuelo A. 0-2
Alcalá - Flat Earth 0-2
Moratalaz - San Fernando 5-1

PRÓXIMA JORNADA

Moratalaz - Alcobendas Sp.
Complutense - Vill. Pardillo
Pozuelo A. - Torrejón
Rayo Vallec. B - Santa Ana
Unión Adarve - Alcalá
San Fernando - Flat Earth

SUBGRUPO B

CLASIFICACIÓN

	Equipo	Ptos.	J	G	E	P	GF	GC
1	**Leganés B**	**12**	4	4	0	0	6	2
2	Móstoles URJC	**8**	4	2	2	0	6	1
3	Carabanchel	**8**	4	2	2	0	5	1
4	Alcorcón B	**7**	3	2	1	0	5	2
5	El Álamo	**6**	4	2	0	2	7	7
6	Parla	**5**	3	1	2	0	2	1
7	Aranjuez	**5**	4	1	2	1	4	4
8	At. Pinto	**1**	4	0	1	3	2	6
9	Trival Valderas	**1**	3	0	1	2	1	6
10	Villaverde	**1**	4	0	1	3	0	5
11	Móstoles CF	**0**	3	0	0	3	1	4

RESULTADOS

Villaverde - Alcorcón B 0-0
Aranjuez - El Álamo 3-2
At. Pinto - Leganés B 1-2
Parla - Carabanchel 0-0
Trival Vald. - Móstoles URJC 0-4

PRÓXIMA JORNADA

Móstoles CF - Villaverde
Alcorcón B - Aranjuez
El Álamo - At. Pinto
Leganés B - Parla
Carabanchel - Trival Valderas

GRUPO VIII

SUBGRUPO A

CLASIFICACIÓN

	Equipo	Ptos.	J	G	E	P	GF	GC
1	**Cristo At.**	**9**	4	3	0	1	9	4
2	Santa Marta	**8**	4	2	2	0	5	2
3	Salamanca B	**7**	4	2	1	1	4	5
4	At. Astorga	**6**	3	2	0	1	6	1
5	At. Tordesillas	**6**	4	2	0	2	4	5
6	At. Bembibre	**4**	2	1	1	0	2	1
7	Virgen Camino	**4**	2	1	1	0	2	1
8	Júpiter Leonés	**3**	4	0	3	1	2	5
9	La Bañeza	**1**	3	0	1	2	2	5
10	Peñaranda	**1**	3	0	1	2	1	5
11	Becerril	**0**	3	0	0	3	3	6

RESULTADOS

Virgen Camino - Peñaranda Apl.
At. Astorga - Salamanca B 3-0
At. Tordesillas - Becerril 1-0
Santa Marta - La Bañeza 2-0
Cristo At. - Júpiter Leonés 3-0

PRÓXIMA JORNADA

La Bañeza - Cristo At.
At. Bembibre - Santa Marta
Peñaranda - At. Astorga
Becerril - Virgen Camino
Júpiter Leonés - At. Tordesillas

SUBGRUPO B

CLASIFICACIÓN

	Equipo	Ptos.	J	G	E	P	GF	GC
1	**Gª Segoviana**	**12**	4	4	0	0	11	1
2	Ávila	**9**	4	3	0	1	6	2
3	Real Burgos	**6**	3	2	0	1	5	2
4	Numancia B	**4**	2	1	1	0	5	3
5	Mirandés B	**4**	3	1	1	1	5	7
6	La Granja	**3**	2	1	0	1	3	2
7	Burgos Prom.	**3**	2	1	0	1	2	3
8	Arandina	**3**	2	1	0	1	4	6
9	Almazán	**3**	3	1	0	2	3	5
10	Col. Diocesanos	**3**	4	1	0	3	3	7
11	Cebrereña	**0**	2	0	0	2	0	4
12	Bupolsa	**0**	3	0	0	3	3	8

RESULTADOS

Col. Diocesanos - La Granja 0-2
Numancia B - Mirandés B 1-1
Burgos Prom. - Almazán 2-1
Real Burgos - Cebrereña 3-0
Arandina - Bupolsa 4-3
Gª Segoviana - Ávila 1-0

PRÓXIMA JORNADA

Mirandés B - Real Burgos
Cebrereña - Col. Diocesanos
Bupolsa - Numancia B
Ávila - Arandina
Burgos Prom. - Gª Segoviana
Almazán - La Granja

GRUPO XI

SUBGRUPO A

CLASIFICACIÓN

	Equipo	Ptos.	J	G	E	P	GF	GC
1	**Andratx**	**12**	4	4	0	0	8	2
2	Ibiza Is. Pitiusas	**6**	4	2	0	2	7	3
3	Portmany	**6**	3	2	0	1	5	4
4	Manacor	**5**	3	1	2	0	1	0
5	Cardassar	**5**	4	1	2	1	4	5
6	Sóller	**5**	4	1	2	1	5	8
7	Collerense	**4**	3	1	1	1	4	3
8	Constancia	**4**	3	1	1	1	3	3
9	Génova	**4**	4	1	1	2	4	5
10	Ferriolense	**1**	3	0	1	2	1	5
11	Felanitx	**0**	3	0	0	3	2	6

RESULTADOS

Ferriolense - Ibiza I. Pitiusas 0-2
Andratx - Felanitx 3-1
Collerense - Génova 2-0
Portmany - Constancia 2-1
Sóller - Cardassar 2-2

PRÓXIMA JORNADA

Manacor - Portmany
Constancia - Andratx
Felanitx - Sóller
Cardassar - Ferriolense
Ibiza Is. Pitiusas - Collerense

SUBGRUPO B

CLASIFICACIÓN

	Equipo	Ptos.	J	G	E	P	GF	GC
1	**Platges Calviá**	**12**	4	4	0	0	5	1
2	Mallorca B	**9**	4	3	0	1	10	3
3	Sant Jordi	**9**	4	3	0	1	5	4
4	Formentera	**6**	4	2	0	2	9	7
5	Llosetense	**6**	4	2	0	2	4	6
6	Sta. Catalina At.	**4**	3	1	1	1	3	2
7	Sant Rafel	**4**	4	1	1	2	4	4
8	Santanyi	**3**	3	1	0	2	2	2
9	Binissalem	**3**	4	0	3	1	4	5
10	Esporles	**1**	3	0	1	2	5	10
11	Alcudia	**0**	3	0	0	3	1	8

RESULTADOS

Mallorca B - Alcudia 4-1
Sant Rafel - Llosetense 3-1
Sta. Catalina At. - P. Calviá 0-1
Esporles - Binissalem 2-2
Formentera - Sant Jordi 0-1

PRÓXIMA JORNADA

Santanyi - Mallorca B
Alcudia - Sant Rafel
Llosetense - Formentera
Sant Jordi - Sta. Catalina At.
Platges Calviá - Esporles

GRUPO XII

SUBGRUPO A

CLASIFICACIÓN

	Equipo	Ptos.	J	G	E	P	GF	GC
1	**San Fernando**	**9**	3	3	0	0	6	2
2	Panadería Pulido	**9**	4	3	0	1	5	4
3	Unión Viera	**6**	3	2	0	1	7	4
4	Villa Sta. Brígida	**6**	3	2	0	1	5	2
5	Guía	**6**	4	2	0	2	5	6
6	Las Palmas C	**6**	4	2	0	2	6	9
7	Unión Puerto	**4**	4	1	1	2	2	3
8	Arucas CF	**3**	4	1	0	3	6	8
9	Lanzarote	**3**	4	1	0	3	4	6
10	Gran Tarajal	**1**	3	0	1	2	0	2

RESULTADOS

Panadería Pulido - Guía 2-1
Unión Viera - San Fernando Apl.
Villa Sta. Brígida - U. Puerto 1-0
Las Palmas C - Gran Tarajal 1-0
Lanzarote - Arucas CF 2-1

PRÓXIMA JORNADA

Pan. Pulido - Villa Sta. Brígida
Unión Puerto - Las Palmas C
Gran Tarajal - Lanzarote
Arucas CF - Unión Viera
Guía - San Fernando

SUBGRUPO B

CLASIFICACIÓN

	Equipo	Ptos.	J	G	E	P	GF	GC
1	**At. Tacoronte**	**9**	3	3	0	0	6	1
2	Mensajero	**7**	3	2	1	0	4	2
3	At. Victoria	**7**	4	2	1	1	5	5
4	At. Unión Güímar	**6**	3	2	0	1	3	2
5	Tenisca	**5**	4	1	2	1	8	6
6	Atlético Paso	**5**	3	1	2	0	3	2
7	Buzanada	**4**	3	1	1	1	3	3
8	Tenerife B	**4**	4	1	1	2	5	6
9	Ibarra	**3**	4	1	0	3	3	3
10	Santa Úrsula	**2**	4	0	2	2	4	6
11	Vera	**0**	3	0	0	3	1	9

RESULTADOS

At. Unión Güímar - Ibarra 1-0
Tenisca - Vera 4-1
Atlético Paso - Santa Úrsula 1-1
Mensajero - Tenerife B 2-1
At. Victoria - Buzanada 1-1

PRÓXIMA JORNADA

Buzanada - At. Unión Güímar
Santa Úrsula - Mensajero
Ibarra - Tenisca
Vera - Atlético Paso
At. Tacoronte - At. Victoria

GRUPO XV

SUBGRUPO A

CLASIFICACIÓN

	Equipo	Ptos.	J	G	E	P	GF	GC
1	**San Juan**	**8**	4	2	2	0	6	2
2	Subiza	**8**	4	2	2	0	5	2
3	Beti Kozkor	**7**	3	2	1	0	4	1
4	Beti Onak	**6**	4	2	0	2	5	3
5	Pamplona	**6**	4	2	0	2	6	5
6	Txantrea	**5**	3	1	2	0	5	2
7	Valle Egüés	**4**	3	1	1	1	4	4
8	River Ega	**3**	4	1	0	3	5	10
9	Huarte	**2**	3	0	2	1	2	4
10	Burladés	**2**	4	0	2	2	5	9
11	Corellano	**2**	4	0	2	2	1	6

RESULTADOS

Pamplona - San Juan 0-2
Beti Kozkor - Beti Onak 1-0
Burladés - Huarte 2-2
Txantrea - River Ega 3-0
Corellano - Subiza 0-0

PRÓXIMA JORNADA

Valle Egüés - Burladés
Huarte - Pamplona
San Juan - Corellano
Subiza - Beti Kozkor
Beti Onak - Txantrea

SUBGRUPO B

CLASIFICACIÓN

	Equipo	Ptos.	J	G	E	P	GF	GC
1

FÚTBOL FEMENINO

GRUPO IV

SUBGRUPO A

CLASIFICACIÓN

	Equipo	Ptos.	J	G	E	P	GF	GC
1	**Algeciras**	**10**	4	3	1	0	4	1
2	B. Linense	**8**	4	2	2	0	3	1
3	Cádiz B	**7**	4	2	1	1	4	2
4	Tamaraceite	**6**	4	1	3	0	3	1
5	Marbella	**5**	4	1	2	1	6	4
6	At. Sanluqueño	**5**	4	1	2	1	3	4
7	Recreativo	**4**	3	1	1	1	3	2
8	San Fernando	**4**	3	1	1	1	3	2
9	Marino	**1**	4	0	1	3	2	8
10	Las Palmas At.	**0**	4	0	0	4	0	6

RESULTADOS

Marino - Tamaraceite	0-0
B. Linense - At. Sanluqueño	0-0
Las Palmas At. - Algeciras	0-1
San Fernando - Recreativo	Apl.
Marbella - Cádiz B	0-0

PRÓXIMA JORNADA

Las Palmas At. - San Fernando
Recreativo - B. Linense
At. Sanluqueño - Marbella
Cádiz B - Marino
Algeciras - Tamaraceite

SUBGRUPO B

CLASIFICACIÓN

	Equipo	Ptos.	J	G	E	P	GF	GC
1	**UCAM Murcia**	**10**	4	3	1	0	4	1
2	Córdoba	**8**	4	2	2	0	5	2
3	El Ejido 2012	**7**	4	2	1	1	8	4
4	Linares	**4**	3	1	1	1	4	2
5	Real Murcia	**4**	2	1	1	0	3	2
6	Lorca Dpva.	**2**	4	0	2	2	3	5
7	Betis Dpvo.	**2**	3	0	2	1	1	4
8	Yeclano	**2**	4	0	2	2	2	6
9	Rec. Granada	**1**	1	0	1	0	1	1
10	Sevilla At.	**1**	3	0	1	2	2	6

RESULTADOS

UCAM Murcia - El Ejido 2012	2-1
Rec. Granada - Córdoba	1-1
Lorca Dpva. - Real Murcia	1-2
Yeclano - Betis Dpvo.	1-1
Sevilla At. - Linares	1-4

PRÓXIMA JORNADA

Lorca Dpva. - Yeclano
Betis Dpvo. - UCAM Murcia
El Ejido 2012 - Rec. Granada
Córdoba - Sevilla At.
Real Murcia - Linares

GRUPO V

SUBGRUPO A

CLASIFICACIÓN

	Equipo	Ptos.	J	G	E	P	GF	GC
1	**Navalcarnero**	**10**	4	3	1	0	5	0
2	Rayo Majad.	**7**	3	2	1	0	4	1
3	Sanse Reyes	**7**	4	2	1	1	5	4
4	Internacional	**6**	4	2	0	2	5	7
5	At. Baleares	**4**	3	1	1	1	5	3
6	Getafe B	**4**	4	1	1	2	3	4
7	Atlético B	**4**	4	1	1	2	4	6
8	R.M. Castilla	**3**	2	1	0	1	3	3
9	Poblense	**3**	4	0	3	1	2	3
10	Las Rozas	**1**	4	0	1	3	2	7

RESULTADOS

R.M. Castilla - At. Baleares	Apl.
Poblense - Getafe B	0-0
Internacional - Las Rozas	1-0
Atlético B - Sanse Reyes	1-2
Navalcarnero - Rayo Majad.	0-0

PRÓXIMA JORNADA

R.M. Castilla - Navalcarnero
Rayo Majad. - Poblense
Getafe B - Internacional
Las Rozas - Atlético B
At. Baleares - Sanse Reyes

SUBGRUPO B

CLASIFICACIÓN

	Equipo	Ptos.	J	G	E	P	GF	GC
1	**CD Badajoz**	**10**	4	3	1	0	6	1
2	UD Melilla	**9**	4	3	0	1	6	3
3	Villanovense	**7**	4	2	1	1	5	1
4	Talavera	**7**	4	2	1	1	5	4
5	Mérida	**4**	4	1	1	2	3	3
6	Extremadura	**4**	3	1	1	1	2	2
7	Don Benito	**4**	3	1	1	1	2	3
8	Formac Villarrubia	**4**	4	1	1	2	3	7
9	Socuéllamos	**2**	4	0	2	2	2	5
10	Villarrobledo	**1**	4	0	1	3	0	5

RESULTADOS

Mérida - UD Melilla	2-0
Villarrobledo - Extremadura	0-1
Talavera - Don Benito	1-1
Villanovense - Socuéllamos	2-0
CD Badajoz - For. Villarrubia	2-0

PRÓXIMA JORNADA

CD Badajoz - Villarrobledo
Extremadura - Talavera
Don Benito - Villanovense
Socuéllamos - Mérida
Formac Villarrubia - UD Melilla

PRIMERA IBERDROLA

Atlético - Sporting Huelva	0-0
Valencia - Santa Teresa	5-0
Eibar - Real Madrid	1-3
Levante - Barcelona	Aplazado
Real Sociedad - UDG Tenerife	1-2
Rayo Vallecano - Real Betis	Aplazado
Madrid CFF - EDF Logroño	Aplazado
Espanyol - Athletic	Aplazado
Deportivo - Sevilla	1-2

CLASIFICACIÓN

	Equipo	Ptos.	J	G	E	P	GF	GC
1	**Atlético**	**14**	6	4	2	0	8	1
2	UDG Tenerife	**13**	6	4	1	1	10	6
3	Barcelona	**12**	4	4	0	0	21	0
4	Athletic	**11**	5	3	2	0	9	4
5	Real Madrid	**10**	5	3	1	1	10	7
6	Valencia	**9**	6	2	3	1	12	7
7	Real Sociedad	**9**	5	3	0	2	10	5
8	Madrid CFF	**9**	5	3	0	2	3	3
9	Sevilla	**8**	5	2	2	1	7	4
10	Eibar	**7**	6	2	1	3	5	7
11	Santa Teresa	**7**	6	2	1	3	5	14
12	Espanyol	**6**	5	2	0	3	4	7
13	Levante	**4**	3	1	1	1	6	6
14	Real Betis	**4**	5	1	1	3	4	10
15	EDF Logroño	**2**	5	0	2	3	3	12
16	Sporting Huelva	**1**	5	0	1	4	1	13
17	Rayo Vallecano	**0**	2	0	0	2	3	6
18	Deportivo	**0**	6	0	0	6	5	14

MÁXIMA GOLEADORA

1	**Kosovare Asllani**	RMAD	6
2	Esther González	LEV	4
3	Lucía García	ATH	4

PORTERA MENOS GOLEADA

1	**Cata Coll**	FBC	**0,00 (0/3)**
2	Pauline	ATM	**0,16 (1/6)**
3	Andrea de la Nava	ATH	**0,50 (2/4)**

RETO IBERDROLA

GRUPO NORTE SUBGRUPO A

Madrid CFF B - Sporting	Aplazado
Peluq. M. Friol - Atlético B	1-2
Parquesol Vall. - Oviedo	2-1
Pozuelo Alarc. - Racing Sant.	2-4

	Equipo	Ptos.	J	G	E	P	GF	GC
1	**Atlético B**	**9**	3	3	0	0	6	2
2	Racing Sant.	**7**	3	2	1	0	6	2
3	Oviedo	**3**	3	1	0	2	4	3
4	Parquesol Vall.	**3**	2	1	0	1	2	3
5	Madrid CFF B	**3**	2	1	0	1	1	2
6	Sporting	**1**	1	0	1	0	3	3
7	Pozuelo Alarc.	**1**	3	0	1	2	6	9
8	Peluq. M. Friol	**1**	3	0	1	2	1	5

GRUPO SUR SUBGRUPO A

Córdoba - UDG Tenerife B	1-0
Granada - Málaga	3-2
CFF Cáceres - Pozoalbense	0-3
Ginelux J. Grande - Que. La Casota	0-1

	Equipo	Ptos.	J	G	E	P	GF	GC
1	**Granada**	**9**	3	3	0	0	7	3
2	Pozoalbense	**6**	3	2	0	1	5	2
3	Córdoba	**6**	3	2	0	1	4	3
4	Málaga	**3**	2	1	0	1	6	4
5	Que. La Casota	**3**	3	1	0	2	3	5
6	CFF Cáceres	**3**	2	1	0	1	1	3
7	UDG Tenerife B	**1**	3	0	1	2	0	2
8	Ginelux J. Grande	**1**	3	0	1	2	1	5

GRUPO NORTE SUBGRUPO B

Espanyol B - Alavés	Aplazado
Collerense - Athletic B	1-1
Seagull Badal. - Osasuna	2-1
AEM SE Lleida - Barcelona B	1-3

	Equipo	Ptos.	J	G	E	P	GF	GC
1	**Seagull Badal.**	**9**	4	3	0	1	8	10
2	Barcelona B	**7**	4	2	1	1	11	6
3	Alavés	**6**	2	2	0	0	5	1
4	Athletic B	**5**	4	1	2	1	6	4
5	AEM SE Lleida	**4**	3	1	1	1	6	5
6	Osasuna	**2**	3	0	2	1	3	4
7	Zaragoza CFF	**1**	1	0	1	0	1	1
8	Collerense	**1**	4	0	1	3	4	10
9	Espanyol B	**0**	1	0	0	1	0	3

GRUPO SUR SUBGRUPO B

Aldaia - Funda Albacete	2-2
Jov. Almassora - Valencia B	3-2
R. Unión Ten. - CDF Spar G.C.	1-0
Alhama - Villarreal	0-3

	Equipo	Ptos.	J	G	E	P	GF	GC
1	**Villarreal**	**9**	3	3	0	0	7	2
2	R. Unión Ten.	**7**	4	2	1	1	4	2
3	Alhama	**6**	4	2	0	2	6	5
4	Funda Albacete	**6**	4	1	3	0	4	3
5	Aldaia	**4**	2	1	1	0	3	2
6	Jov. Almassora	**4**	4	1	1	2	5	7
7	Levante	**3**	3	1	0	2	2	3
8	CDF Spar G.C.	**0**	2	0	0	2	2	4
9	Valencia B	**0**	2	0	0	2	2	77

PRIMERA IBERDROLA

FASE ÚNICA

18 eq.

1 grupo
Ida y Vuelta, 34 jor.

RETO IBERDROLA

FASE 1

4 subgrupos

8 2 — 1º al 4º — 8 2 — Ascienden 2 campeones.

9 2 — 5º al 8º/9º — 9 2 — Descienden los 4 últimos.

FASE 2

GRUPO II

SUBGRUPO A

CLASIFICACIÓN

	Equipo	Ptos.	J	G	E	P	GF	GC
1	**Mosconia**	**3**	1	1	0	0	3	0
2	Caudal	**3**	1	1	0	0	3	0
3	Llanera	**3**	1	1	0	0	3	1
4	Real Avilés	**1**	1	0	1	0	1	1
5	Avilés Stadium	**1**	1	0	1	0	1	1
6	Ceares	**0**	0	0	0	0	0	0
7	Navarro	**0**	0	0	0	0	0	0
8	Praviano	**0**	0	0	0	0	0	0
9	Gijón Ind.	**0**	1	0	0	1	1	3
10	Lenense	**0**	1	0	0	1	0	3
11	Vallobín	**0**	1	0	0	1	0	3

RESULTADOS

Ceares - Mosconia	Apl.
Praviano - Gijón Ind.	Apl.
Lenense - Llanera	Apl.
Real Avilés - Caudal	Apl.
Avilés Stadium - Navarro	Apl.

PRÓXIMA JORNADA

Vallobín - Lenense
Llanera - Praviano
Gijón Ind. - Real Avilés
Caudal - Ceares
Mosconia - Avilés Stadium

SUBGRUPO B

CLASIFICACIÓN

	Equipo	Ptos.	J	G	E	P	GF	GC
1	**L'Entregu**	**6**	2	2	0	0	2	0
2	Siero	**3**	1	1	0	0	2	0
3	E. I. San Martín	**3**	1	1	0	0	1	0
4	Urraca	**3**	2	1	0	1	2	2
5	Titánico	**1**	1	0	1	0	1	1
6	Condal	**1**	1	0	1	0	1	1
7	Valdesoto	**0**	1	0	0	1	1	2
8	Tuilla	**0**	1	0	0	1	0	1
9	Colunga	**0**	1	0	0	1	0	1
10	Llanes	**0**	1	0	0	1	0	2

RESULTADOS

Titánico - Llanes	Apl.
Condal - Tuilla	Apl.
E. I. San Martín - Siero	Apl.
Urraca - L'Entregu	0-1
Colunga - Valdesoto	D15

PRÓXIMA JORNADA

Colunga - E. I. San Martín
Siero - Titánico
Llanes - Urraca
L'Entregu - Condal
Valdesoto - Tuilla

GRUPO V

SUBGRUPO A

CLASIFICACIÓN

	Equipo	Ptos.	J	G	E	P	GF	GC
1	**Europa**	**9**	3	3	0	0	7	1
2	Terrassa	**9**	3	3	0	0	6	0
3	Igualada	**9**	4	3	0	1	5	3
4	Manresa	**6**	4	2	0	2	4	2
5	Castelldefels	**6**	3	2	0	1	3	2
6	San Cristóbal	**4**	3	1	1	1	1	1
7	Santfeliuenc	**4**	4	1	1	2	1	5
8	Vilafranca	**3**	2	1	0	1	2	1
9	Valls	**1**	4	0	1	3	2	7
10	Montañesa	**1**	4	0	1	3	0	6
11	Pobla Mafumet	**0**	2	0	0	2	1	4

RESULTADOS

Santfeliuenc - Manresa	0-3
Vilafranca - Pobla Mafumet	Apl.
San Cristóbal - Valls	0-0
Europa - Montañesa	3-0
Igualada - Terrassa	0-2

PRÓXIMA JORNADA

Castelldefels - Igualada
Manresa - Europa
Montañesa - Vilafranca
Valls - Santfeliuenc
Terrassa - San Cristóbal

SUBGRUPO B

CLASIFICACIÓN

	Equipo	Ptos.	J	G	E	P	GF	GC
1	**Sant Andreu**	**12**	4	4	0	0	6	2
2	Girona B	**7**	3	2	1	0	6	0
3	Peralada	**7**	3	2	1	0	2	0
4	Granollers	**5**	3	1	2	0	9	2
5	Horta	**5**	4	1	2	1	2	2
6	Cerdanyola V.	**4**	2	1	1	0	3	2
7	Grama	**3**	2	1	0	1	2	2
8	Figueres	**3**	4	1	0	3	3	12
9	Vilassar Mar	**1**	4	0	1	3	1	7
10	Sants	**0**	2	0	0	2	1	3
11	Banyoles	**0**	3	0	0	3	0	3

RESULTADOS

Grama - Sants	Apl.
Sant Andreu - Banyoles	1-0
Girona B - Horta	0-0
Granollers - Vilassar Mar	1-1
Cerdanyola V. - Figueres	2-1

PRÓXIMA JORNADA

Horta - Grama
Sants - Granollers
Peralada - Sant Andreu
Banyoles - Girona B
Vilassar Mar - Cerdanyola V.

GRUPO VI

SUBGRUPO A

CLASIFICACIÓN

	Equipo	Ptos.	J	G	E	P	GF	GC
1	**Alzira**	**6**	3	2	0	1	4	1
2	Benicarló	**6**	4	1	3	0	6	4
3	At. Saguntino	**5**	4	1	2	1	9	9
4	Torrent	**5**	4	1	2	1	3	3
5	Recambios Colón	**4**	3	1	1	1	3	2
6	Acero	**4**	3	1	1	1	2	4
7	Silla	**3**	2	1	0	1	4	3
8	Vilamarxant	**3**	3	1	0	2	2	6
9	Villarreal C	**2**	2	0	2	0	3	3
10	Paterna	**2**	2	0	2	0	0	0
11	Roda	**1**	2	0	1	1	3	4

RESULTADOS

Villarreal C - Paterna	0-0
Acero - Benicarló	1-1
Roda - At. Saguntino	3-3
Torrent - Alzira	1-0
Silla - Vilamarxant	Apl.

PRÓXIMA JORNADA

Recambios Colón - Torrent
Alzira - Silla
Vilamarxant - Acero
Benicarló - Villarreal C
Paterna - Roda

SUBGRUPO B

CLASIFICACIÓN

	Equipo	Ptos.	J	G	E	P	GF	GC
1	**Elche B**	**9**	4	3	0	1	8	4
2	Eldense	**6**	2	2	0	0	5	3
3	Hércules B	**5**	3	1	2	0	4	3
4	Intercity	**4**	3	1	1	1	4	3
5	Crevillente	**4**	2	1	1	0	3	2
6	Jove Español	**3**	1	1	0	0	2	1
7	Benigánim	**2**	3	0	2	1	3	5
8	Olímpic Xátiva	**1**	2	0	1	1	3	5
9	Villajoyosa	**1**	4	0	1	3	2	6
10	Novelda	**0**	2	0	0	2	2	4

RESULTADOS

Novelda - Benigánim	Apl.
Elche B - Villajoyosa	2-0
Olímpic Xátiva - Intercity	1-3
Jove Español - Eldense	Apl.

PRÓXIMA JORNADA

Hércules B - Elche B
Villajoyosa - Novelda
Benigánim - Olímpic Xátiva
Intercity - Jove Español
Crevillente - Eldense

GRUPO IX

SUBGRUPO A

CLASIFICACIÓN

	Equipo	Ptos.	J	G	E	P	GF	GC
1	**At. Mancha Real**	**4**	2	1	1	0	2	0
2	Maracena	**4**	2	1	1	0	2	0
3	Torreperogil	**4**	3	1	1	1	4	3
4	Torredonjimeno	**4**	2	1	1	0	4	3
5	Almería B	**4**	3	1	1	1	3	2
6	Huétor Tájar	**4**	2	1	1	0	2	1
7	Loja	**3**	3	1	0	2	2	8
8	At. Porcuna	**1**	1	0	1	0	0	0
9	Jaén	**1**	2	0	1	1	3	4
10	Huétor Vega	**1**	2	0	1	1	0	1
11	Poli Almería	**1**	2	0	1	1	0	3

RESULTADOS

Jaén - Poli Almería	Apl.
Huétor Vega - At. Porcuna	0-0
At. Mancha Real - Loja	5-0
Maracena - Huétor Tájar	Apl.
Torreperogil - Torredonjimeno	1-2

PRÓXIMA JORNADA

Jaén - Huétor Vega
At. Porcuna - Torreperogil
Torredonjimeno - At. Man. Real
Loja - Maracena
Huétor Tájar - Almería B

SUBGRUPO B

CLASIFICACIÓN

	Equipo	Ptos.	J	G	E	P	GF	GC
1	**Motril**	**10**	4	3	1	0	10	5
2	Antequera	**8**	4	2	2	0	9	4
3	El Palo	**7**	4	2	1	1	5	3
4	At. Malagueño	**6**	3	2	0	1	5	1
5	Vélez	**5**	4	1	2	1	4	6
6	Juv. Torremolinos	**4**	4	1	1	2	6	7
7	Alhaurino	**3**	4	0	3	1	5	7
8	Melilla CD	**2**	3	0	2	1	2	3
9	Alhaurín Torre	**2**	4	0	2	2	1	5
10	Estepona	**0**	2	0	0	2	1	7

RESULTADOS

Alhaurín Torre - El Palo	0-0
Juv. Torremolinos - Motril	2-4
At. Malagueño - Vélez	4-0
Melilla CD - Estepona	Apl.
Antequera - Alhaurino	2-2

PRÓXIMA JORNADA

Melilla CD - Alhaurín Torre
El Palo - Juv. Torremolinos
Motril - Antequera
Alhaurino - At. Malagueño
Estepona - Vélez

GRUPO X

SUBGRUPO A

CLASIFICACIÓN

	Equipo	Ptos.	J	G	E	P	GF	GC
1	**Xerez CD**	**8**	4	2	2	0	7	4
2	Arcos	**7**	4	2	1	1	3	2
3	Xerez Deportivo	**7**	4	2	1	1	3	2
4	Lebrijana	**6**	3	2	0	1	4	4
5	AgD Ceuta	**5**	3	1	2	0	4	1
6	Conil	**4**	4	0	4	0	3	3
7	Los Barrios	**3**	3	1	0	2	3	3
8	Rota	**3**	3	1	0	2	2	2
9	At. Antoniano	**3**	4	0	3	1	2	5
10	Cabecense	**1**	4	0	1	3	1	6

RESULTADOS

Lebrijana - Cabecense	2-1
AgD Ceuta - Xerez Deportivo	0-0
Xerez CD - Los Barrios	1-0
Conil - At. Antoniano	0-0
Arcos - Rota	1-0

PRÓXIMA JORNADA

Lebrijana - Arcos
Rota - AgD Ceuta
Xerez Deportivo - Xerez CD
Los Barrios - Conil
Cabecense - At. Antoniano

SUBGRUPO B

CLASIFICACIÓN

	Equipo	Ptos.	J	G	E	P	GF	GC
1	**Ciudad Lucena**	**9**	4	3	0	1	8	4
2	Utrera	**7**	3	2	1	0	4	1
3	Castilleja	**6**	3	2	0	1	5	3
4	Puente Genil	**6**	3	2	0	1	5	5
5	San Roque Lepe	**6**	3	2	0	1	4	4
6	Gerena	**4**	3	1	1	1	3	3
7	Coria	**3**	4	0	3	1	2	4
8	Córdoba B	**2**	4	0	2	2	3	5
9	Sevilla C	**1**	2	0	1	1	1	2
10	La Palma	**1**	3	0	1	2	2	4
11	Pozoblanco	**1**	2	0	1	1	1	3

RESULTADOS

Córdoba B - Sevilla C	1-1
San Roque Lepe - La Palma	2-1
Castilleja - Ciudad Lucena	0-3
Utrera - Pozoblanco	2-0
Coria - Gerena	1-3

PRÓXIMA JORNADA

Sevilla C - Castilleja
Puente Genil - Coria
La Palma - Pozoblanco
San Roque Lepe - Córdoba B
Gerena - Utrera

GRUPO XIII

SUBGRUPO A

CLASIFICACIÓN

	Equipo	Ptos.	J	G	E	P	GF	GC
1	**El Palmar**	**9**	4	3	0	1	15	5
2	At. Pulpileño	**7**	4	2	1	1	4	4
3	Águilas	**6**	2	2	0	0	5	1
4	Murcia Imperial	**4**	2	1	1	0	1	0
5	Bullense	**4**	3	1	1	1	4	4
6	Churra	**3**	2	1	0	1	3	6
7	UCAM Murcia B	**2**	2	0	2	0	4	4
8	Minerva	**1**	2	0	1	1	3	4
9	Los Garres	**1**	3	0	1	2	3	6
10	Plus Ultra	**1**	3	0	1	2	3	9
11	Olímpico Totana	**0**	1	0	0	1	0	2

RESULTADOS

Murcia Imperial - Bullense	1-0
Olímp. Totana - At. Pulpileño	0-2
Minerva - Plus Ultra	Apl.
El Palmar - Churra	6-2
Los Garres - UCAM Murcia B	3-3

PRÓXIMA JORNADA

Águilas - UCAM Murcia B
Bullense - Olímpico Totana
Plus Ultra - Murcia Imperial
Churra - Minerva
Los Garres - El Palmar

SUBGRUPO B

CLASIFICACIÓN

	Equipo	Ptos.	J	G	E	P	GF	GC
1	**La Unión At.**	**8**	4	2	2	0	7	5
2	Huércal-Overa	**5**	3	1	2	0	3	2
3	Racing Murcia	**4**	3	1	1	1	5	3
4	Mar Menor	**4**	2	1	1	0	3	2
5	FC Cartagena B	**3**	1	1	0	0	2	0
6	Ciudad Murcia	**2**	2	0	2	0	1	1
7	Mazarrón	**2**	2	0	2	0	0	0
8	Dep. Minera	**2**	3	0	2	1	3	4
9	Cartagena FC	**2**	3	0	2	1	2	3
10	Muleño	**0**	1	0	0	1	2	3
11	Lorca FC	**0**	2	0	0	2	2	7

RESULTADOS

Racing Murcia - Lorca FC	4-0
C. Murcia - FC Cartagena B	Apl.
Huércal-Overa - Cartagena FC	2-1
Dep. Minera - La Unión At.	2-3
Mazarrón - Mar Menor	0-0

PRÓXIMA JORNADA

FC Cartagena B - Huércal-Overa
La Unión At. - Ciudad Murcia
Mar Menor - Dep. Minera
Muleño - Racing Murcia
Lorca FC - Mazarrón

GRUPO XIV

SUBGRUPO A

CLASIFICACIÓN

	Equipo	Ptos.	J	G	E	P	GF	GC
1	**Montijo**	**12**	4	4	0	0	8	0
2	Moralo	**10**	4	3	1	0	8	1
3	Coria	**6**	3	2	0	1	6	3
4	Extremadura B	**6**	3	2	0	1	4	1
5	Chinato	**5**	3	1	2	0	5	2
6	Aceuchal	**5**	4	1	2	1	5	6
7	Calamonte	**4**	3	1	1	1	4	5
8	Plasencia	**1**	2	0	1	1	2	3
9	Campanario	**1**	3	0	1	2	1	6
10	Lobón	**0**	3	0	0	3	1	6
11	Valdivia	**0**	4	0	0	4	1	12

RESULTADOS

Chinato - Aceuchal	3-0
Campanario - Extremadura B	0-2
Valdivia - Moralo	0-2
Plasencia - Coria	Apl.
Lobón - Montijo	0-1

PRÓXIMA JORNADA

Valdivia - Plasencia
Coria - Campanario
Extremadura B - Lobón

Real Madrid LaLiga Santander ❯ Valencia 4-1 Real Madrid

Madrid de trapo

GAYÁ Y SOLER EMPUJAN AL VALENCIA HACIA LA GOLEADA

Benzema adelanta a los de Zidane, que se van del partido tras el 1-1. Tres penaltis, alguno polémico, y un autogol explican un resultado incontestable

La crónica

por **José María Rodríguez**
@26josele

Al Real Madrid le falta mucho fútbol, demasiado como para dar por ganado ningún partido. Como ante el Inter, creyó poder gestionar su ventaja, pero entonces le salvó la individualidad de Rodrygo. Como ante el Cádiz, se vio superior al rival desde la alineación, con la alternativa a la Unidad B, y se acomodó con la ventaja del gol de Benzema. Lo vio fácil y se dejó ir. El Valencia, arrastrado por sus canteranos Gayá y Soler, vergüenza torera, volteó el partido y construyó una goleada milagrosa para los tiempos que corren por Mestalla. Su empuje y los errores manifiestos de un Madrid tierno en defensa, al que sumar un punto de soberbia imperdonable, edificaron una goleada incontestable. Gil Manzano, del que recelaban los locales durante la semana, pitó tres penaltis a su favor, alguno discutible. Señala lo que ve. Ayer y siempre. Punto.

El olor a chamusquina se percibió desde la alineación inicial. Zidane trató de recuperar para la causa a Marcelo e Isco y los metió en un once mermado en el plano defensivo sin Casemiro. Algo similar ocurrió con Gracia, que se vio obligado a retrasar a Wass al lateral y meter a Racic en el centro. Perdió retorno el Madrid y mando el Valencia, por lo que de salida gobernaron los visitantes. Entraron bien al partido, vestidos de rosa como ante el Cádiz, haciendo circular la bola hasta las banda izquierda, zona frecuente del ataque madridista, y tras un par de intentos poco afortunados recibió Benzema y enganchó un derechazo que sorprendió a Jaume, tras tocar en Guillamón.

Puede que el Madrid viera sencillo el asunto, o puede que

SEGUNDO GOL EN PROPIA PUERTA DE VARANE
El francés no está teniendo buena suerte y como ante el Shakhtar se metió un tanto en propia puerta.

Valencia CF @valenciacf 8 de noviembre
Una victoria de enorme valor a base de humildad, orgullo, amor propio y ambición.

COURTOIS DA LA CARA "No podemos dejar que este partido nos afecte tanto, tenemos que estar fuertes mentalmente, saber lo que hemos hecho mal y seguir"

GETTY IMAGES

AUTOGOL CON SUSPENSE
Varane despejó contra su puerta y aunque pareció que sacaba Courtois, el balón había entrado. El Madrid reclamó falta previa.

2
GOLES EN PROPIA META se ha marcado Varane en los últimos cinco partidos.

4
ES EL CUARTO 4-1 en Liga en el que el Valencia le gana al Madrid.

VALENCIA 4		REAL MADRID 1	
Entrenador Gracia ★★★		Entrenador Zidane –	
1 Jaume	★★	1 Courtois	★
18 Wass	★★	17 Lucas Vázquez	–
5 Gabriel	★★	5 Varane	–
15 Hugo Guillamón	★★	4 Ramos	–
14 Gayá	★★★	12 Marcelo	–
8 Carlos Soler	★★★	15 Valverde	★
19 Uros Racic	★	→ 8 Kroos 76'	s/c
30 Musah	★★	10 Modric	★
→ 23 Jason 87'	s/c	11 Asensio	–
17 Cheryshev	★	→ 25 Rodrygo 64'	★
→ 3 Lato 76'	★	22 Isco	–
20 Kang-In Lee	★★	→ 18 Jovic 83'	s/c
→ 9 Gameiro 81'	s/c	20 Vinícius	–
22 Maxi Gómez	★★	→ 21 Odegaard 64'	★
→ 11 Sobrino 87'	s/c	9 Benzema	★
		→ 24 Mariano 76'	★

Mestalla A puerta cerrada
Árbitro: Gil Manzano (Extremeño) ★
Tarjetas: 41' **Soler** 72' **Ramos** 86' **Jaume**
Goles: 0-1 23' **Benzema** golpea desde la frontal, el balón toca en Guillamón y sorprende a Jaume **1-1** 35' **Soler** transforma a la segunda un penalti por mano de Lucas. **2-1** 44' **Varane** en propia meta. **3-1** 54' **Soler** de penalti por la derecha. **4-1** 63' **Soler** transforma otro penalti por mano de Ramos.

ESTRENO DE MARIANO EN LA CAMPAÑA
Mariano contabilizó sus primeros minutos de juego en lo que va de temporada. El delantero entró como siempre, a tope de revoluciones, e intentó agitar el ataque cuando el resultado ya era claro a favor del Valencia.

Gayá, con Sergio Ramos. AFP

Gayá se echase su equipo a la espalda. Ya lo venía haciendo antes del 0-1. Fue una mezcla de ambas circunstancias lo que volteó el partido antes del descanso. No hubo dudas del penalti de Lucas Vázquez, tras centro de Gayá. Soler aceptó la responsabilidad, lanzó y paró Courtois, volvió a tirar Soler, dio en el palo y Musah remachó el tanto. El VAR revisó la posición de Musah, vio que había invadido el área, y descubrió que Lucas también estaba en el área. Total, a repetir. Soler por el mismo lado, Courtois lo intuye, lo toca y gol. Seis minutos después de señalar la pena máxima. Aturdido por el tanto, el Madrid perdió el hilo. Porfió Cheryshev con Asensio, hizo falta, salió el Valencia a la contra, centró Maxi y Varane falló en el despeje hasta marcar en propia meta, aunque no se vio claro. La jugada siguió, pero se detuvo el juego desde el VAR... para revisarse. El balón entró, sin dudas. Gil Manzano juzgó que en el inicio no había falta y santas pascuas.

PEOR TRAS EL DESCANSO
Puede que en el descanso el Madrid se preguntase qué demonios había hecho mal para ir perdiendo un partido en el que el rival no le había tirado a puerta. La respuesta no era tan complicada, la caída de tensión y de concentración del grupo rosa fue alarmante. No hizo cambios Zidane, persuadido por la suposición de que lo ocurrido había sido un accidente y que regresando a las pautas del inicio se podía levantar el partido. Error. La situación se agravó tras la pausa, con una pérdida absurda en el lateral del área entre Asensio y Lucas. Se convirtió en ocasión por la pelea de Gayá, que metió el centro al área chica. Marcelo fue a despejar, golpeó sobre la pierna de Maxi y Gil Manzano pitó penalti. La descripción no deja duda, la jugada sí, porque fue más falta del uruguayo sobre el brasileño. Tanto da. Soler transformó. Y cinco minutos después, Ramos fue blando al cruce con Musah, la pelota saltó y el brazo del central escupió la bola. Penalti indiscutible. Soler volvió a coger la pelota, con la misma frialdad de los lanzamientos anteriores. No es sencillo enfrentarse a la misma suerte cuatro veces, fallar la primera y atinar en las tres siguientes. Clase y carácter.

Los cambios no arreglaron demasiado en el Madrid. Incluso dio la sensación de entregar la cuchara antes de tiempo por parte de Zidane. Mejor para el Valencia, que sufrió poco. Porque Gracia tiene lo que tiene, pero lo trabaja bien. Tal vez por ello no activó los cambios hasta el último cuarto de hora. En el Madrid entraron Odegaard, Rodrygo, Mariano, Kroos, Jovic... No había más gente de ataque en la reserva, y no sirvió ni para reducir la herida. El Valencia se juntó con orden y tramitó una victoria mayúscula, repleta de orgullo y valentía.

Toda la solidez que construyó Zidane en el tramo final de la pasada campaña es sólo un recuerdo. La mayor goleada con el francés en el banquillo revela un problema serio. El entrenador asumió toda la responsabilidad, pero ya sabe que hay hombres con los que no puede contar. La derrota exige cambios en una noche imperdonable. ●

El muro se viene **abajo**

EL REAL MADRID SUMA YA SIETE PARTIDOS CONSECUTIVOS ENCAJANDO GOLES

PABLO POLO
MADRID

Son siete partidos ya consecutivos encajando. Demasiado para el Madrid de Zizou aunque lo de Mestalla sea un castigo excesivo con tres penaltis en contra. Pero lo cierto es que los blancos han perdido ese colmillo defensivo que les dio el título de Liga la temporada pasada.

El Inter le hizo dos goles, el Mönchengladbach otros tantos y el Shakhtar hasta tres en el Alfredo di Stéfano. Así que en Champions son siete goles en contra en tres partidos. En Liga la última vez que no encajó fue el pasado 4 de octubre ante el Levante (0-2). Luego recibió uno en la derrota en casa ante el Cádiz (0-1), otro tanto en el Camp Nou en el triunfo en el Clásico (1-3) y en la goleada al Huesca otro más (4-1). En total son 14 goles en contra en siete partidos.

14
GOLES encajados por el Real Madrid en los últimos siete partidos disputados

Y eso que Courtois ha estado brillante en casi todos los partidos, salvando al equipo de más goles. En Mestalla sacó una mano milagrosa para desviar lo justo un disparo desde fuera del área de Kang In.

Si el Madrid quiere llegar lejos esta temporada tendrá que cerrar la puerta de nuevo. Zidane sabe que es trabajo de todos pero en los últimos partidos los blancos no están mostrando la intensidad suficiente y el resultado es la sangría goleadora. ●

EL FONDO Y LAS FORMAS
Carlos Carpio

MARCELO CADA DÍA RESTA MAS

El cuadrante de **Zidane** decía que le tocaba jugar a **Marcelo** y las estadísticas señalan que con él este curso los blancos han perdido tres de cinco partidos y que encajan el triple de goles que con **Mendy**. Así que perdió el Madrid, claro. No es una casualidad, es una tendencia. Marcelo fue el mejor lateral del mundo hace no mucho pero hoy es un despropósito, un futbolista que obliga a su defensa a un sobreesfuerzo porque él ya apenas comparece por la zona, y si lo hace es tarde y mal, o para hacer penaltis evitables o para no molestarse ni en correr siquiera para un rechace en un penalti. Una rémora. Si hablamos de su aportación en ataque aquel 3 que sorprendía irrumpiendo desde atrás se ha convertido en un jugador que ni sorprende ni inquieta, limitándose a poner centros laterales que ya ni siquiera llevan peligro. O a obligar a **Vinícius**, que sí genera desequilibrio, a moverse de su zona natural. Zidane sigue empeñado en recuperarle aunque tenga disponible a Mendy y el Madrid sigue perdiendo partidos con Marcelo. ¿Hasta cuándo?

JUGAR CON MARCELO ES DAR VENTAJA AL RIVAL, Y ESTE MADRID NO ESTÁ PARA CONCESIONES

En semejante mal estado el brasileño siempre es una concesión al rival, darle ventaja. Pero en este momento, con un **Lucas Vázquez** como solución de emergencia en la otra banda y un **Varane** empequeñecido por mucho que diga que mejora a **Ramos** (sin comentarios...), es decir, con una defensa que ha perdido por completo la solvencia del año pasado, y sin contar además con **Casemiro**, sacar a Marcelo es jugar a la ruleta rusa. Son ya varias alineaciones inexplicables de Zidane que han terminado convirtiéndose en un disparo en el pie.

Quejarse de los penaltis o de la mala suerte sería sólo desviar la atención. **Isco** es otro que tampoco aporta nada, pero al menos no cuesta goles en contra. Pobre consuelo para dos que fueron grandes futbolistas.

LOS TRES PENALTIS

MANO CLARA DE LUCAS
La imagen no ofrece dudas y Lucas Vázquez comete penalti por mano a centro de Gayá.

EL MÁS DUDOSO
Maxi Gómez cae ante Marcelo en una jugada muy dudosa. El uruguayo pudo hacer falta...

MANOTAZO DE RAMOS
No quiso hacerla, pero Sergio Ramos le quita el balón a Musah con un manotazo. Penalti claro.

Penaltrick

AL MADRD NUNCA LE HABÍAN SELAÑADO TRES PENALTIS

Lo nunca visto. Nadie entre los blancos imaginaba tras el tanto de Benzema que saldría goleado. Pero tres penaltis son una losa

PABLO POLO
MADRID

Lo nunca visto. El Madrid encajó una dura goleada en Mestalla, pero en el partido más extraño que se recuerda. Nunca antes, de hecho, el equipo blanco había recibido tres penaltis en contra. Hasta cuatro veces se preparó Courtois ante la pena máxima ya que la primera de ellas tuvo que repetirse porque Musah y Lucas Vázquez pisaron el área antes de lanzar Carlos Soler.

Así que todo fue muy raro desde el primer penalti, por una mano de Lucas Vázquez. Mala suerte, sin duda, porque el gallego no puede cortarse la mano y no es voluntaria, pero era mano y ahora se pitan todas, o casi todas.

Como el partido llevaba un guión inexplicable, hubo otra jugada desafortunada de Varane para marcase en propia puerta antes de que llegaran los otros dos penaltis. Cherychev había hecho antes falta a Asensio y la jugada debió haber sido anulada, pero para eso el VAR no debe estar.

En otra jugada en la que el Madrid no defiende bien, la pelota cae en las botas de Maxi, Marcelo viene por detrás y el valencianista cae. Una jugada muy confusa pero Gil Manzano está muy cerca de la jugada e interpreta que es el brasileño quien derriba. No mira ni el VAR.

> *"El primer penalti es, en el de Maxi grita mucho y como ya los pita el VAR"*
>
> **COURTOIS**
> PORTERO DEL REAL MADRID

Pero quedaba otro penalti más, de nuevo en una jugada muy desafortunada. Gil Manzano sí recurre esta vez al vídeo para ver la jugada. Ya lo había hecho para mandar repetir el primer lanzamiento. La cara de Ramos es de incredulidad. El capitán bracea y la pelota que sube hacia arriba le pega claramente en la mano. Los jugadores del Valencia lo reclaman. Tres penaltis. Carlos Soler ya le ha perdido el miedo a Courtois y vuelve a batir al belga.

El Madrid tampoco protestó en exceso ninguna de las jugadas. Más bien la sensación de los jugadores y del propio Zidane era de importencia, como si estuviera escrito que este partido se iba a perder de cualquier forma.

Porque lo cierto es que hasta que empezaron a caer los penaltis, nadie pensó que al Madrid se le iba a escapar el partido. Se había adelantado con un buen gol de Benzema y Courtois vivía hasta ese momento una noche plácida. Hasta que llegó la mano de Lucas Vázquez.

Courtois tampoco había vivido nunca nada parecido. "Tres penaltis en contra, segundo gol con mala suerte... No sé, creo que empezamos bien y ellos no han creado ocasiones. El primer penalti es penalti, es mala suerte, no sé por qué se ha repetido. El segundo gol es mala suerte, pero en el descanso estábamos motivados para darle la vuelta. Nada más empezar hago una parada que va al palo y luego dos penaltis. Maxi grita más y como pita penalti ya el VAR...", comentaba resignado el portero en los micrófonos de Movistar. ●

5
GOLES en los últimos cuatro partidos de Benzema, tres de ellos en Liga

2
DERROTAS suma ya el Madrid en Liga, ante Cádiz y ahora Valencia

7
PARTIDOS SEGUIDOS suma ya el Madrid encajando

JOSE ANTONIO SANZ

La sangre fría de Carlos Soler

SE ATREVIÓ CON LOS CUATRO PENALTIS DEL PARTIDO

El heredero de Parejo no se arrugó pese a fallar el primer penalti, que tuvo que repetir, y marcó los tres siguientes

DIEGO PICÓ
VALENCIA

Hay que tener sangre fría y mucha confianza. Lo de Carlos Soler tiene mérito. El centrocampista del Valencia se ha apuntado un triplete en Mestalla y todos los goles conseguidos de penalti. El heredero de Dani Parejo en el club blanquinegro para tomar la responsabilidad desde los once metros se enfrentó en cuatro ocasiones al punto de penalti... y tras fallar el primero, que se tuvo que repetir, marcó los tres siguientes y le dio la victoria a los suyos cuando su equipo más lo necesitaba.Carlos Soler ha decidido que la presión no va con él. La semana pasada aguantó el tirón con un penalti a favor en el último minuto de partido frente al Getafe. Con el equipo perdiendo, Soler agarró la pelota, se dirigió a los once metros y empató el partido rescatando un punto cuando el partido agonizaba.

El destino le tenía guardada una segunda prueba de madurez. Se adelantó el Real Madrid en Mestalla, pero a los pocos minutos Lucas Vázquez cometió penalti al golpear con la mano un centro de Gayà. Soler repitió la operación, pero esta vez Courtois le adivinó el penalti y se lo detuvo, en el rechace, Soler acomodó el cuerpo y estrelló la pelota en el palo para el posterior gol de Yunus. El colegiado se echó la mano al pinganillo cuando el Valencia ya celebraba. Algo pasaba. Gol anulado por invasión doble del área (Yunus y Lucas Vázquez) antes de que se lanzara el penalti. Seis minutos más tarde, Soler volvió a enfrentarse a uno de los mejores porteros del mundo. Aguantó la respiración y repitió la pena máxima. Esta vez al mismo lugar, pero con diferente suerte. Marcó e inició la remontada de su equipo. Pero la cosa no había acabado ahí. Nada más comenzar la segunda mitad se repetía la suerte. Nuevo penalti. Es esta ocasión no hubo tanto suspense. Para cerrar su actuación, se enfrentó al cuarto penalti de la noche... y otra vez la pelota acabó dentro. Algo insólito. Sin duda, nervios de acero. ●

TRES GOLES Y ONCE METROS Carlos Soler marcó tres penaltis en el mismo partido. Algo insólito que se encargó de recordar Uros Racic inmortalizando un momento histórico.

JOSE ANTONIO SANZ

ZINEDINE ZIDANE

EL PERSONAJE

José Félix Díaz @jfelixdiaz

La alineación fue premonitoria

Las dudas aparecieron nada más conocerse la alineación del Real Madrid. Quedaron disipadas en los primeros 20 minutos por el control rosa de la situación, pero el golpe de realidad tardó poco en llegar. Lo más lógico con una alineación así, dando ventaja al rival.

Jugadores que no deben ser titulares

En la derrota ante el Cádiz Isco y Marcelo coincidieron. Zidane repitió con la idea. El español poco aportó. El brasileño volvió a penalizar a su equipo. Lo inexplicable llega cuando ves que Mendy no tiene partidos con Francia la semana que viene. ¿Por qué su suplencia?

Ramos de nueve no es solución

Durante muchos minutos el Real Madrid se dedicó a colgar balones (por decir algo) al área sin intentar desborde alguno. Minutos en los que, curiosamente, no había un nueve puro. Eso sí, el partido lo terminó con dos (Mariano y Jovic) más Ramos.

Sin reacción y con fallos inexplicables

El Real Madrid se salvó ante el Inter, pero ayer lejos de ganar dio vida a un Valencia tocado, con todo tipo de problemas, pero que con nada metió cuatro goles. No hubo reacción alguna y sí fallos defensivos inexplicables, con un Varane más que perdido.

Zinedine Zidane, en un momento del partido ante el Valencia.

AFP

SALA DE PRENSA

Javi Gracia (50) en Mestalla.

LALIGA

"Para conseguir un resultado así hay que hacer un partido muy completo"

"El resultado llega por el trabajo y la fe que ha demostrado el equipo"

"Soler me ha dicho que tenía confianza, y ha demostrado carácter"

JAVI GRACIA

Entrenador del Valencia

"NO ES MUY HABITUAL, PERO SI HAY TRES PENALTIS HABRÁ QUE PITARLOS"

FERNANDO ÁLVAREZ VALENCIA

Javi Gracia estaba muy satisfecho tras la victoria del Valencia contra el Real Madrid. El técnico agradeció el esfuerzo de sus futbolistas -muchos de ellos acabaron con problemas musculares- y, por supuesto, valoró la personalidad de Carlos Soler, autor de un hat-trick de penalti después de que Courtois le detuviera el primer lanzamiento.

El técnico se refirió a lo poco habitual que es que se piten tres penaltis en contra del Madrid. "Me han dicho el dato, que nunca le habían pitado tres penaltis en contra al Madrid. Será porque no se han dado las circunstancias. Pero si son penaltis, habrá que pitarlos".

CUATRO GOLES DE PENALTI Y OTRO EN PROPIA META

Los cinco últimos goles del Valencia en Liga han venido desde el punto de penalti (los cuatro de Soler) y el autogol de Varane.

Gracia abundó en esta idea después: "Ha sido un partido muy completo, para conseguir un resultado así hay que hacer muchas cosas bien, tener una dosis de fortuna. No es muy habitual que te piten tres penaltis a favor. Pero las dos manos han sido muy claras. La otra no he tenido opción de verla. El resultado es consecuencia de la fe que hay mostrado el equipo y del trabajo".

El técnico navarro se refirió a la personalidad de Carlos Soler que decidió repetir la pena máxima que le había detenido Courtois: "Ha dicho que tenía confianza en que podía tirarlo y le hemos dado confianza. Ha demostrado una gran personalidad". ●

Goleada de época

EL VALENCIA NO GANABA 4-1 AL MADRID DESDE LA CAMPAÑA 46-47

Es la cuarta vez que el equipo blanquinegro logra este marcador en Mestalla frente a los blancos. En 2009, con Emery, logró un 3-0

FERNANDO ÁLVAREZ
VALENCIA

No es exagerado afirmar que el Valencia logró un resultado histórico en Mestalla contra el Real Madrid. Porque es cierto que con el de este domingo por la noche es la cuarta vez que el equipo blanquinegro suma un marcador tan abultado. Pero para encontrar el último precedente hay que remontarse al 8 de diciembre de 1946. En aquellos dorados años 40 en los que el Valencia logró varios títulos de Liga y de Copa el Madrid sufría como nunca en Mestalla.

De hecho también había caído 4-1 la temporada anterior, recibió un 4-2 en 1947 y logró empatar 4-4 en 1948. También logró el Valencia un 4-1 en casa en 1935. Para encontrar la séptima vez que el equipo blanquinegro ha anotado cuatro tantos al Madrid en Liga como local, hay que ir hasta la temporada 95-96, la del subcampeonato. En aquella ocasión, el equipo dirigido por Luis Aragonés venció 4-3. Sí que en una época más reciente el Valencia logró una ventaja de tres goles en una goleada 3-0 en la temporada 2008-09, con Unai Emery en el banquillo. Fue un partido en el que marcaron Baraja, Silva y Mata.

Sí que ha habido una goleada mayor del Valencia al Real Madrid en Mestalla, pero no fue en LaLiga sino en la Copa. Fue el famoso 6-0 en semifinales de la Copa que después conquistó el equipo entrenado por Claudio Ranieri.

UNA GRAN CELEBRACIÓN

Maxi Gómez, que provocó el segundo penalti del partido al adelantarse a Marcelo dentro del área, celebró con Racic y Soler uno de los goles del '8'..

FIRMA FOTO

SEGUNDO PÓKER ESTA LIGA

Es la segunda vez que el Valencia marca cuatro goles en un partido de Liga esta temporada. Lo hizo en Mestalla en la jornada inaugural frente al Levante, en un encuentro que terminó 4-2. Para el equipo y para Javi Gracia era clave lograr la victoria antes del parón de Liga por el calendario de selecciones. De hecho, frente al Real Madrid el equipo logró su tercera victoria -tras imponerse en el derbi valenciano y frente a la Real en Anoeta- que era clave en este momento en el que llevaban cuatro partidos sin ganar, tras las derrotas ante Betis, Villarreal y Elche y el empate de la última jornada, frente al Getafe. El equipo acaba la jornada en novena posición, con once puntos, equidistante entre la Champions y el descenso. ●

SALA DE PRENSA

Vehículos Comerciales

ZINEDINE ZIDANE

Entrenador del Real Madrid

"EL CULPABLE DE LA DERROTA FUI YO, NO ENCONTRÉ LAS SOLUCIONES..."

J. I. G. O. MADRID

Zinedine Zidane no tenía muchas ganas de hablar. Era lógico su enfado, aunque no lo mostrara demasiado en la sala de prensa. El francés dijo que no entendía el bajón de su equipo tras la primera buena media hora de su equipo, pero no profundizó demasiado en las causas.

"Después del gol nos vinimos un poco abajo y cambiamos la dinámica de lo que estábamos haciendo. Nos pasó de todo, la verdad. Es difícil entender nuestro partido". Pero ¿se arrepiente de algo?, le preguntaron a Zidane, haciendo referencia al once titular que puso en liza ante el Valencia. El francés insiste en su filosofía. "Son todos jugadores del Madrid y por eso elegí ese once. Es lo que hay...".

Zizou, eso sí, no elude la responsabilidad y aseguró que es el "máximo culpable de la derrota" ante el Valencia. "No encontré las soluciones...", aseguró.

Preguntado por la fragilidad defensiva, reconocida por Courtois, Zidane la ve pero tampoco entiende los motivos: "No hay excusas que poner a la derrota. Después del primer gol nos vinimos abajo. Todo se ha juntado en este partido, con los penaltis... Es verdad que atrás no estamos como antes".

Zidane, eso sí, no cree que fuera un repaso del Valencia pese a la goleada: "No creo que tácticamente fueran mejores". ●

SIN LA EXCUSA DEL VAR

Zinedine Zidane, siempre elegante, no se escudó en el VAR para explicar la derrota ante el Valencia: "No me meto con los árbitros, son ellos los que arbitran".

"Después de su primer gol cambiamos la dinámica de lo que estábamos haciendo"

"¿El once titular? Todos son jugadores del Madrid y por eso les elegí"

"No creo que el Valencia fuera mejor que nosotros en lo táctico"

Zinedine Zidane, durante el partido de ayer. EFE

Zidane sufre su derrrota más abultada

EL FRANCÉS nunca había encajado un 4-1 en el banquillo blanco

P. POLO MADRID

El Real Madrid sufrió una dura derrota en Mestalla. Tan dura que para Zidane es la más importante desde que se sienta en el banquillo del club blanco. El francés había encajado un 3-1 ante el Tottenham en Champions y un 1-3 ante la Juventus en el Bermabéu. También la Real Sociedad le había endosado en Liga un 3-1 la campaña pasada y la más abultada hasta ayer era un 0-3 del Barcelona en el Bernabéu.

Cierto es que el Real Madrid encajó ayer tres de los goles de penalti, algo que nunca le había pasado al equipo blanco en su historia. Pero no deja de ser una realidad que el Madrid no es ya tan solido en defensa como la campaña pasada. ●

Mis balonazos del partido

ROBERTO GÓMEZ

UNA PACHANGA DE PARTIDO

"No fue un partido ***serio del Madrid, retratado*** *por un pobre Valencia"*

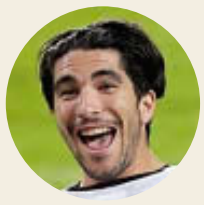

GIL MANZANO MUY BIEN

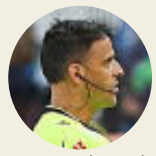

"Acertó en todo. ***Además quiso demostrar*** *que ni él ni el VAR* ***ayudan al Madrid.*** *Chapeau para el extremeño"*

COURTOIS MUCHOS GOLES

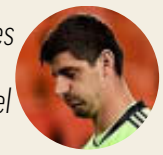

"El belga es de los mejores del ***mundo en su puesto*** *pero alguno de los tres penaltis* ***podía haber parado.*** *Está encajando mucho"*

ZIDANE MUCHAS DUDAS

"Muchos cambios ***y una vez más sin resultados.*** *Creo que Zidane está quedando retratado con algunas de sus decisiones"*

Zidane se hace el harakiri

NUEVA APUESTA FALLIDA POR ISCO Y MARCELO

El técnico volvió a sorprender con el once. El brasileño ha estado en las nueve derrotas ligueras del francés

PABLO POLO
MADRID

Zidane volvió a rotar y el experimento no funcionó. El entrenador está empeñado en tener a todos los jugadores implicados, o a casi todos, y por eso entraron en el once dos futbolistas que antes eran muy importantes en su esquema y que estaban perdiendo protagonismo: Isco y Marcelo.

El brasileño estaba dejando su puesto en el lateral izquierdo a Ferland Mendy mientras que el malagueño tiene por delante a los Valverde, Modric o Kroos, sin olvidar que Odegaard reapareció ayer y entra también en los planes del técnico.

El caso es que desde el regreso de Zidane (en marzo de 2019), Marcelo es el único jugador que ha estado en las 9 derrotas ligueras del Madrid. Y en este periodo el balance del equipo es de 20 victorias y 9 empates en 29 partidos de Liga disputados.

De manera que Marcelo tampoco tuvo su noche en Mestalla. Al margen de estar en la victoria más abultada sufrida por Zidane en el club blanco, cometió el penalti sobre Maxi Gómez y tampoco en ataque se mostró tan resolutivo como en sus mejores tiempos. Sus pases no llegaron casi nunca a buen puerto y le costó volver a su posición.

Marcelo, en cuclillas en un momento del partido de ayer. EFE

Isco mostró cierta mejoría y Zidane quiso dejar claro que no estuvo mal. Volvió al once para formar junto a Valverde y Modric en la medular pero su fútbol no creó excesivo peligro aunque participara bastante en el juego.

Una vez más, el once de Zidane va a dar que hablar. El técnico entendió que muchos de los titulares llevaban mucha carga con los dos partidos de Champions y el duelo de Liga ante el Huesca.

EL FRANCÉS SUFRE UNA SOBRECARGA EN EL ADUCTOR

Y BENZEMA SE MARCHÓ TOCADO

J. I. G. O. MADRID

Al margen de la derrota, el partido ante el Valencia dejó otra malísima noticia para el Real Madrid: la lesión de Karim Benzema. El francés tuvo que ser sustituido por un problema muscular en la zona del aductor de la pierna izquierda, pero a falta de pruebas el pronóstico no parece demasiado grave: a priori sufre una sobrecarga en el aductor. Por fortuna para el Madrid, ahora llega el parón de selecciones y tiene por delante dos semanas para recuperarse. Si se confirma que solo es una sobrecarga, no tendría problemas para reaparecer tras el parón.

Karim Benzema. EFE

Asensio se lleva un balón ante Uros Racic. EFE

Asensio vuelve con La Roja

EL BALEAR ENTRA POR EL LESIONADO ANSU FATI Y REGRESA CON LUIS ENRIQUE

MIGUEL ÁNGEL LARA
MADRID

Marco Asensio ha sido convocado por Luis Enrique para los duelos ante Holanda, Suiza y Alemania, en sustitución del lesionado Ansu Fati, que sufrió una rotura en el menisco interno de la rodilla izquierda en el encuentro del pasado sábado ante el Betis.

El futbolista del Real Madrid se incorpora hoy a la concentración de Luis Enrique, que vuelve a llamar a Marco Asensio después de que tuviera que abandonar la selección el pasado mes de septiembre por lesión. El balear busca alcanzar su mejor nivel, el que le llevó precisamente a La Roja, pero su grave lesión de rodilla que le apartó del fútbol casi once meses le alejó también de España durante una temporada.

Asensio está entrando cada vez más en los planes de Zidane, que ha vuelto a confiar en él en Mestalla. Pese a su notable mejoría, –él mismo ha confesado a través de las redes que se ve al 85%– Luis Enrique no le había incluido en esta última lista. El sueño de la Eurocopa sigue en la mente del madridista, que afonta una campaña muy importante tras romperse el cruzado hace ahora 16 meses, y más con esta oportunidad que ya no esperaba.

Asimismo, la lesión de Jesús Navas ante el Osasuna ha obligado también al seleccionador nacional a dejar fuera al sevillano y convocar a Héctor Bellerin. Navas se lesionó a la media hora del partido y Luis Enrique convoca por primera vez al lateral del Arsenal, que vuelve a la selección cuatro años después de formar parte de los 23 que representaron a España en la Eurocopa de 2016. ●

8

PARTIDOS DE ASENSIO de los 11 disputados esta campaña y 525 minutos de juego

CON PERDÓN
José Vicente Hernáez

AL MADRID LE MIRÓ UN TUERTO

Los partidos de fútbol duran noventa minutos. Tan real como la vida misma. Con el 0-1 en el marcador pensaba el Real Madrid que todo el monte era orégano. No le faltaban razones. Estaba jugando bien y era superior al Valencia, al que quizá hizo de menos por su posición en la tabla clasificatoria y por sus problemas internos. Pero, lo dicho, en fútbol hasta el rabo todo es toro. Y dos detalles antes del descanso desquiciaron al equipo blanco, un equipo blanco que en esta ocasión vestía de color rosa, chicle o salmón, como se le quiera llamar, y que todavía no le ha dado una alegría. De este color vistió ante el Manchester City el día que cayó eliminado de la Champions y también de este color perdió incomprensiblemente ante el Cádiz en Valdebebas. No hay dos sin tres, ya se sabe. Un mal augurio. Como si le hubiera mirado un tuerto en tales ocasiones por la forma en que se produjeron las derrotas.

LO QUE PASA ES QUE CON ESTE MADRID NUNCA SABES CON QUÉ VERSIÓN QUEDARTE

Tampoco es normal que al Real Madrid le piten tres penaltis en contra. El primero era innecesario. En el segundo hay una falta previa a **Asensio**. Y el tercero también era innecesario. Significa esto que el Real Madrid regaló tres penaltis y **Varane** metió un gol en propia puerta. Demasiados méritos, por tanto, para un Valencia que no jugó para ganar 4-1 este partido.

Es pronto para saber si al Real Madrid se le va la Liga, aunque está claro que el de Mestalla es un partido que el Real Madrid puede perder. El del Cádiz en Valdebebas no, pero el de Valencia sí. No parece ningún descalabro, pues. Lo que ocurre es que con este Real Madrid no sabes a qué carta quedarte, porque no es normal que gane 1-3 con la boina en Barcelona y luego dé un trompo semejante, aunque como dicen los clásicos más vale perder un partido por cuatro que cuatro partidos por uno.

No es el momento de los eléctricos.
Hasta que lo es.

Ahora sí, ha llegado el momento de cambiar.
El momento de los coches eléctricos para todos.
Con hasta 549 km de autonomía* y el 80% de la carga
de la batería en 38 minutos**. Y además es un Volkswagen.

Prueba el nuevo ID.3. Entra en volkswagen.es/id3

Nuevo
ID. 3
100% eléctrico
100% Volkswagen

Gama ID.3: Eléctrico consumo combinado (kWh/100 km) WLTP (NEDC): de 15,9 (13,5). Emisiones CO_2 (g/km) WLTP (NEDC): de 0 (0). Hasta 549 km de autonomía eléctrica según el ciclo WLTP para el Volkswagen ID.3 Pro S. Modelo visualizado ID.3 con equipamiento opcional con sobreprecio. Para otras versiones o equipamientos, consulta con tu Concesionario Volkswagen. *Valores de autonomía basados en un ID.3 Pro S con una batería neta de 77 kWh.**Valor de tiempo estimado para cargar desde el 5% al 80% de la batería neta de 77 kWh en un ID.3 Pro S con una potencia de carga de 125 kW.

Volkswagen way to ZERO

FC Barcelona LaLiga Santander

Otra pesadilla para Koeman

ANSU FATI SERÁ OPERADO HOY DEL MENISCO IZQUIERDO POR EL DOCTOR CUGAT

El técnico pierde a su delantero más efectivo en esta temporada • Ha participado en 11 de los 24 goles del equipo • El periodo de baja estará entre tres y cinco meses

LUIS F. ROJO/DÍDAC PIFERRER
BARCELONA

Malas noticias para Ronald Koeman. Tal y como se temía, Ansu Fati pasará por el quirófano este lunes para ser intervenido de su rotura en el menisco de la rodilla izquierda. El delantero del Barcelona se lesionó durante el partido contra el Betis y el periodo de baja podría alargarse varios meses. El doctor Ramón Cugat, especialista en este tipo de situaciones y tal como ha señalado la entidad azulgrana, llevará a cabo la operación. La intervención, además, estará supervisada por los servicios médicos del club catalán.

Todo apunta a que su menisco será suturado y no extirpado para, de esta forma, intentar cuidar de la mejor forma posible la carrera del jugador. Los galenos examinarán mañana en el quirófano el estado de la rodilla de Ansu Fati. La intención es mantener el menisco, pero se quiere descartar cualquier tipo de complicación imprevista. La decisión se tomará durante la operación. El periodo de baja, en caso de sutura, estaría entre los tres y los cinco meses. Si el menisco se extirpa, el tiempo de ausencia se reduciría un poco y estaría entre seis y ocho semanas. En un principio y después de las diversas exploraciones, la idea que se baraja es la primera. El club ha anunciado en su comunicado que dará más detalles después de la operación.

Es un pésima noticia para el Barcelona. Ansu Fati había sido en estas primeras semanas de competición el delantero más efectivo del equipo, por encima incluso de nombres ilustres como Griezmann y el propio Messi. En los 10 partidos oficiales que lleva el equipo entre Liga y Champions, Ansu ha participado en 11 goles. Cinco los ha marcado él, ha dado cuatro asistencias y ha provocado dos penaltis que acabaron en gol. Provocó un tercero el pasado sábado frente al Betis, pero Griezmann erró el disparo desde los 11 metros.

FRANCESC ADELANTADO

LESIÓN ANTE EL BETIS Los médicos del Barcelona examinan a Ansu Fati en el mismo césped del Camp Nou en el transcurso del partido del pasado sábado ante el Betis.

SEIS ALTERNATIVAS PARA EL TÉCNICO

¿Quién hará ahora de Ansu Fati?

EL CANTERANO DEJA UN HUECO EN LA BANDA IZQUIERDA Y OBLIGA A REHACER EL PUZZLE

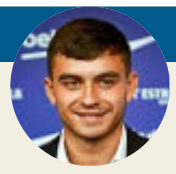

PEDRI
Otra de las sensaciones del curso. El canario es una de las alternativas más claras a Ansu Fati tras su lesión en la rodilla izquierda. Pedri ha convertido los elogios y las actuaciones destacables en algo habitual. No tiene aún 18 años y puede ganar mucho protagonismo por la ausencia de su compañero.

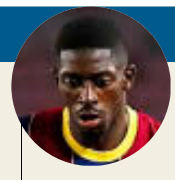

DEMBÉLÉ
El mosquito es una baza irregular. Ousmane podría cambiar la banda derecha, su hábitat natural, por la izquierda. De todos modos, el rendimiento del francés es una auténtica montaña rusa. Su espectacular gol contra el Betis le sitúa bajo los focos, aunque el técnico también valora el desgaste defensivo en esa posición.

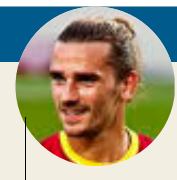

GRIEZMANN
Está ante su enésima oportunidad. El delantero francés no acaba de encontrar su sitio en el Barcelona. Griezmann no ha respondido a las expectativas tras su fichaje, pero ha demostrado sobradamente con el Atlético de Madrid que puede ser un excelente referente arriba. Supondría otro cambio de posición para Antoine en esta temporada.

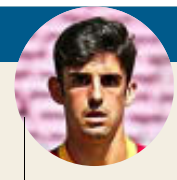

TRINCAO
Hambre y polivalencia azulgrana. Llegó este verano al Barcelona con ganas de convencer y el hueco que deja Ansu Fati es una gran oportunidad. Trincao puede actuar en cualquiera de las tres posiciones del ataque. Hasta ahora, el portugués ha disputado nueve partidos entre todas las competiciones como culé.

DEPAY "No puedo decir todo lo que se me pasa por la cabeza sobre lo que está pasando y estoy viendo en el club", explicó el delantero en *Téléfoot*.

FC Barcelona @FCBarcelona_es 8 de noviembre
@Dembouz
Tres goles en seis partidos

EDER SARABIA "Estamos intentando que se resuelva todo el tema de los contratos con el Barça lo antes posible", afirmó ayer el expreparador en la *Cadena SER*.

Su rendimiento ha provocado que el delantero se haya convertido en titular para Koeman. Ha salido de inicio en ocho de los 10 partidos oficiales. Un total de 596 minutos, lo que significa que cada 54 el delantero ha generado una acción de gol que acaba en la red. Unos números impresionantes para un chaval que hace unos días cumplía los 18 años.

3

PENALTIS Ha provocado Ansu Fati en los 10 partidos oficiales disputados entre Liga y Champions

5

GOLES Ha marcado Ansu en esta temporada además de dar cuatro asistencias de gol

EN BUSCA DEL GOL

La gestión del gol se está convirtiendo en una auténtica pesadilla para Ronald Koeman. Nada más llegar le dijeron que tenía que prescindir de Luis Suárez. Una decisión de club que tuvo que asumir aunque era consciente de que la cantidad de goles que perdía con la marcha del charrúa era muy importante.

El consuelo que tenía es que la Directiva buscaba en el mercado un delantero que paliara los efectos de su marcha. A pesar de las conversaciones con Lautaro Martínez y Memphis Depay ninguno de los dos acabó llegando. Los problemas económicos del club fueron la causa. Así que Koeman se quedó sin los 25 goles que garantizaba Suárez.

A esta ausencia se unió la baja efectividad de Griezmann y Messi de cara a la portería rival. El primero ha marcado dos goles en esta temporada, mientras que Leo anotó su primer gol de jugada el pasado sábado. Unos registros muy por debajo de lo que se espera de estos jugadores.

Sin embargo, su falta de efectividad se vio paliada por el excelente rendimiento de Ansu Fatim que desde el primer momento se ha mostrado como un atacante letal. Koeman no ha dudado de sacarle de la banda y situarle como delantero centro en algunos partidos a la vista de su rendimiento. Ansu no le ha defraudado y siempre ha respondido. Por eso, su lesión y la previsible baja de larga duración son un mazazo enorme para el técnico holandés. ●

Ansu Fati (18) se duele de su lesión. FRANCESC ADELANTADO

BRAITHWAITE
Espera su oportunidad con trabajo. El atacante danés sólo ha participado en cinco partidos esta temporada. Braithwaite tiene un perfil de delantero centro, aunque puede ser una pieza a tener en cuenta para recomponer el rompecabezas de Koeman. Insistirá al técnico con trabajo y perseverancia, como siempre.

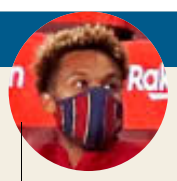

KONRAD
El canterano domina la banda zurda. El norteamericano es extremo izquierdo y gana puntos para hacerse un equipo en la primera plantilla. Pese a todo, su protagonismo hasta ahora ha sido reducido. Konrad de la Fuente no pierde la oportunidad de convencer al entrenador holandés, que mira el DNI para hacer su once inicial.

Leo Messi (33) celebra uno de sus goles ante el Betis. EFE

Un paso adelante

LA CONTINUIDAD DE MESSI EN EL BARCELONA DEPENDERÁ DE PARTIDOS COMO EL DEL SÁBADO Y DE LA LLEGADA DE UN PRESIDENTE QUE LOGRE CONVENCERLE

ANÁLISIS MARCA por **Luis F. Rojo**

Leo Messi salió contento del Camp Nou el pasado sábado. El partido tenía más miga de lo que muchos se podían imaginar. Para el Barcelona y para el propio Leo, que empezó el choque en el banquillo después de pactar con Koeman un descanso por unos problemas en el tobillo. Una decisión que resultó muy acertada porque el argentino ofreció una excelente versión en la segunda mitad. Sabía que tenía que vaciarse en esos 45 minutos y desde el principio fue a por todas. Comenzó con una espectacular asistencia sin balón a Griezmann para luego marcar dos goles, uno de penalti y el otro de jugada, el primero que metía de esta manera desde el comienzo de temporada. Se quitó un peso de encima. Sólo hizo falta ver la potencia con la que chutó en ese gol. Descargó toda su rabia en ese disparo.

Además, el equipo rompió una peligrosa racha de cuatro partidos consecutivos sin ganar. Urgían los tres puntos. Así que Messi salió sonriente del Camp Nou. Es una buena señal. La continuidad de Messi no está asegurada, ni mucho menos. El argentino quiso irse antes del comienzo de la temporada y si no lo hizo fue porque el Barcelona no le dejó y se negó a negociar con cualquier club, básicamente el Manchester City, principal candidato. Una vez frustrada su salida, Messi decidió aparcar el tema hasta final de temporada consciente de que hasta entonces no puede hacer nada. Partidos como el de ayer ayudan a pensar en que se queda. El futbolista volvió a sentirse bien y uno de los factores que decidirá su continuidad es su rendimiento personal y el del equipo. Messi tiene buena relación con Koeman y eso es importante. Ambos se respetan y es una buena base también para el futuro del jugador.

Sin embargo, el factor fundamental será el nuevo presidente. En un principio, las elecciones tendrán lugar entre enero y febrero. Será entonces cuando el nuevo presidente tendrá que desvelar su proyecto deportivo de futuro. Esto es clave para la continuidad de Leo. El argentino quiere saber qué sucederá en los próximos años: quién será el director deportivo, si seguirá Ronald Koeman o vendrá otro técnico, cuál será la política de fichajes...

SIN ERROR EN PARTIDO OFICIAL

EL ARGENTINO YA SUMA 14 PENALTIS CONSECUTIVOS

D. P. BARCELONA

El capitán del Barcelona no ha fallado ninguno de sus últimos 14 penaltis en partido oficial entre los disputados con su club y con la selección de Argentina. El último error del azulgrana llegó contra el Valladolid, el 2 de febrero de 2019: marcó en el minuto 43 de pena máxima, pero no estuvo acertado en el 85. Desde entonces, Leo ha convertido todas las oportunidades que ha tenido. Marcó con el combinado albiceleste contra Paraguay y Ecuador. Con la camiseta del Barcelona, batió desde el punto fatídico a Rayo, Lyon, Levante, Celta, Real Sociedad, Leganés, Atlético de Madrid, Villarreal, Ferencváros, Juventus, Dinamo Kiev y Betis, ante su excompañero Claudio Bravo, que le conoce mejor que muchos otros metas rivales. Afinar sus lanzamientos desde los once metros ha sido una de sus grandes metas desde el pasado 2018, tal como él mismo reconoció entonces.

ESCENARIOS ABIERTOS

A final de temporada, Messi tomará una decisión. Verá cómo ha acabado la campaña a nivel deportivo y cuáles son las ideas del nuevo presidente. En este momento, no se puede descartar ningún escenario. La posibilidad de que el futbolista deje el Barcelona al finalizar la temporada está encima de la mesa. Sin embargo, igual que puede irse, también puede alargar su compromiso si se dan los condicionantes antes explicados. Pero para eso todavía queda tiempo. Messi está ahora centrado en el fútbol y en hacer una buena temporada, ajeno a todos los rumores sobre su posible salida al City. De momento, tranquilidad. El tiempo juega a su favor. ●

El dueño del balón

EL ATLÉTICO HA CAMBIADO SU ESTILO DE JUEGO

Los colchoneros se adueñan de la pelota en cada encuentro disputado a diferencia de otras campañas

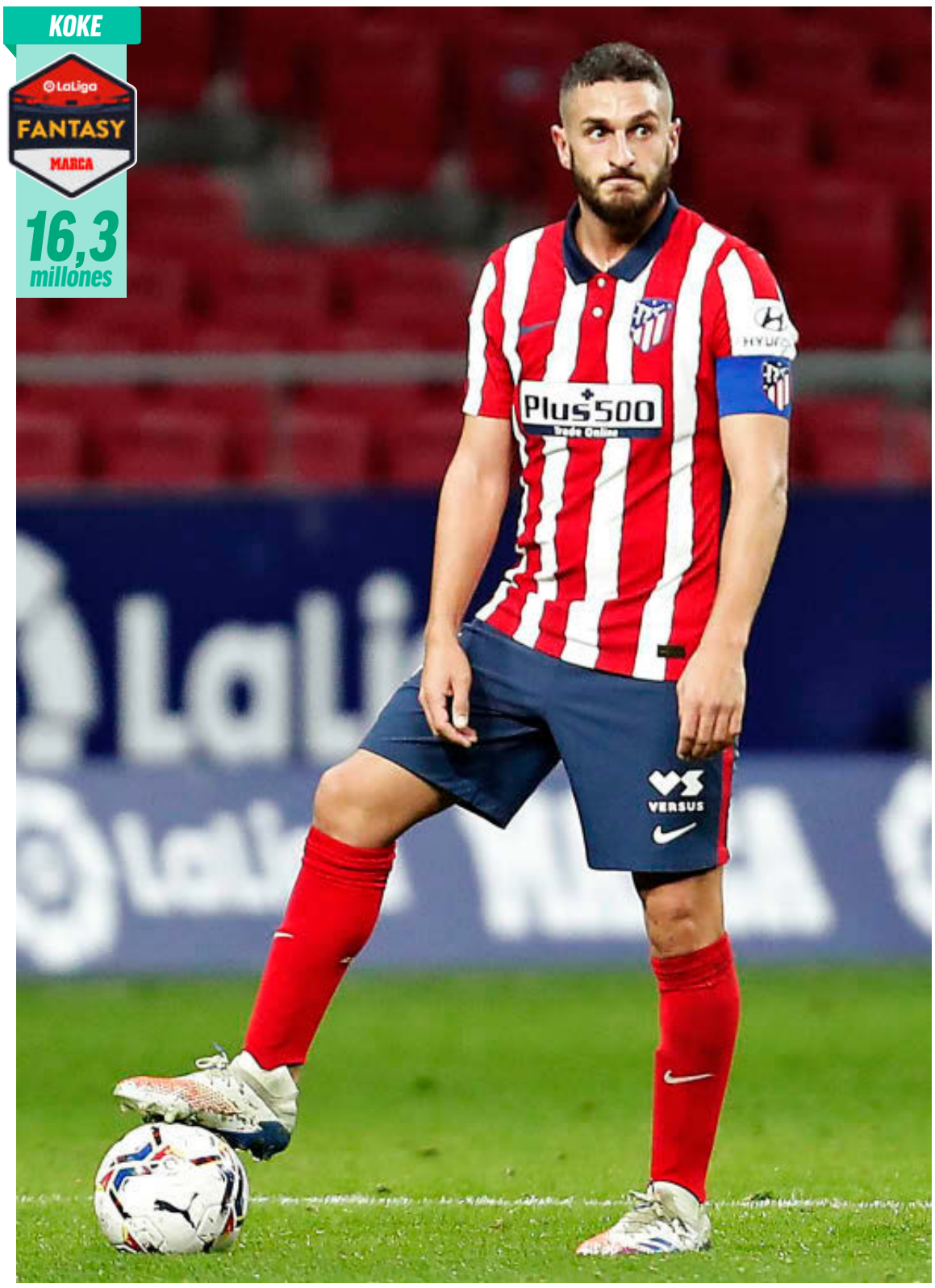

Koke, con el balón en su poder en el partido ante el Cádiz disputado en el Metropolitano. ANGEL RIVERO

PABLO EGEA
MADRID

Con siete partidos ligueros disputados y tres de Liga de Campeones, parece que ya se puede hablar claramente de que este Atlético es distinto. Ha llegado el momento de decir bien alto que el equipo de Simeone ya no aburre con su juego, no huye del balón, se siente cómodo en campo rival y tiene armas suficientes para marear a su adversario con el esférico en sus pies. Hay un notable cambio de época en el equipo de Simeone y es digno de alabar. Además, los resultados están dando la razón a este nuevo estilo.

Antes de señalar lo que ocurre en las áreas, donde los colchoneros son capaces de imponerse tanto en la suya como en la rival con sólo dos tantos encajados en LaLiga y 17 anotados en el torneo regular, toca analizar la forma tan clara en la que se adueña del esférico en cada encuentro disputado. De las 10 ocasiones en las que ha saltado al verde, ha tenido más posesión de balón en seis de ellas. En las cuatro restantes, el Bayern fue muy superior, ante el RB Salzburgo estuvo muy pareja, como frente al Celta, y finalmente, el Betis sí que no le dejó practicar su juego, pero terminó perdiendo en su visita al Metropolitano.

Con un porcentaje superior al 67% en lo que a posesión del balón se refiere goleó el equipo de Simeone al Cádiz. El argentino alineó en la medular a futbolistas con muy buen pie como son Héctor Herrera, Koke o Saúl acompañando a un Joao Félix que es el faro del equipo y sigue siendo capaz de mantener la pelota en su poder en cualquier zona del terreno de juego.

Con un 54,18% de media en la posesión del balón, por primera vez desde que Cholo Simeone está en el banquillo rojiblanco el Atlético manda en los partidos y lleva la iniciativa. Hasta el momento, sólo en la temporada 2012-2013 con un 49,73% se acercó a unos números que en la actualidad han cambiado la cara del equipo para alegría de los seguidores rojiblancos.

LOS RESULTADOS ACOMPAÑAN

Obviamente, tener el balón no te asegura una victoria en el mundo del fútbol, pero no hay duda de que acerca a ella y en muchas ocasiones es el camino más recto hasta la misma. La máxima de muchos entrenadores es que mientras sus equipos tengan el esférico no lo tiene el rival y no les pueden marcar gol. Así se vio en los encuentros ante Granada, Osasuna o Cádiz, pero no hay que obviar que no han dado los resultados esperados en otras ocasiones. Más allá de los empates en El Alcoraz y en la visita del Villarreal al Metropolitano, desde el club lamentan las tablas firmadas ante el Lokomotiv en Moscú, pero no dudan en señalar que fue uno de los mejores partidos de los rojiblancos en los últimos años. Con esa imagen es más fácil ganar que empatar o perder por mucho de que en ocasiones, la pelota sea caprichosa.

La circulación del balón en la zona de creación, la mayor presencia de futbolistas con buen toque como son Joao Félix, Koke o Héctor Herrera y la cercanía a la portería rival de los atacantes colchoneros respecto a tiempos pasados ha provocado que el Atlético no se limite a practicar un fútbol directo y a jugar con todo un mundo por delante para inquietar a los porteros oponentes. Ahora son los centrales colchoneros los que se colocan en la línea divisoria y los puntas, con Luis Suárez especialmente, los que viven en el semicírculo del área rival. Todo ello se traduce en que el Atlético se lleva sus encuentros desgastando a los equipos que se miden ante ellos.

Así, este nuevo estilo de los colchoneros tendrá una prueba de fuego en la próxima jornada. Ante el Barcelona se verá si de verdad apuestan por esta nueva versión. ●

6
PARTIDOS suma el Atlético ganando la posesión esta temporada.

67
POR CIENTO de posesión tuvo el Atlético en el partido ante el Cádiz.

54
POR CIENTO de posesión es la media del Atlético en esta temporada.

ANGEL RIVERO

Joao Félix y Correa, ante el Cádiz.

Un rondo de cinco minutos ante el Cádiz

Con dos a cero en el marcador y a falta de cinco minutos para el final, Álex Fernández disparó muy alto sobre la portería de Oblak. Fue la última vez que tocó el balón un jugador de campo del Cádiz. El meta esloveno jugó desde su portería en corto sobre Savic y los hombres de Simeone avanzaron líneas moviendo el cuero de un lado a otro del campo. Todos los futbolistas colchoneros entraron en juego en los siguientes cinco minutos y ni uno solo de los gaditanos fue capaz de llegar a tiempo para cortar un pase. Fue la clara demostración de que este Atlético ha cambiado.

VUELTA A LOS ENTRENAMIENTOS Después de descansar ayer, la plantilla rojiblanca regresará esta tarde al trabajo en el Cerro del Espino.

Atlético de Madrid @Atléti 8 de octubre
Que siga la racha... 2 vs Salzburgo, 2 vs Osasuna y 2 vs Cádiz ¡6 goles en los últimos cuatro partidos de @joaofelix70!

SAÚL, HOMENAJEADO El jugador ilicitano recibió de manos de Enrique Cerezo una placa conmemorativa por sus 300 partidos con el Atlético.

Luis Suárez y Joao Félix celebran uno de los goles conseguidos ante el Cádiz en el Metropolitano. ANGEL RIVERO

Aliados con el gol

EL NUEVO ESTILO DE JUEGO DEL ATLÉTICO SE TRADUCE EN UNA MAYOR EFECTIVIDAD ANTE LA META RIVAL Y MEJORES RESULTADOS

SANTIAGO T. PEREDO
MADRID

Si un equipo tiene más posesión del balón, lo lógico suele ser que cree más ocasiones de peligro y por tanto, anote más goles. Así está ocurriendo esta temporada en un Atlético que registra sus mejores cifras goleadoras de las últimas campañas. Con 17 tantos en el torneo liguero supera claramente las 13 dianas del Real Madrid en siete encuentros y las 15 del Barcelona en otras tantas citas.

Ejemplo del cambio que ha dado el conjunto de Simeone es el hecho de que hace un año, con los mismos duelos disputados, sólo se había visto portería en siete ocasiones y ninguno de sus dos grandes competidores alcanzaba los números que hoy han conseguido los Joao Félix, Luis Suárez, Llorente y compañía. Dos años atrás los números seguían casi igual de lejanos con ocho goles para los de Simeone y si nos remontamos a hace tres temporadas, el Atlético tenía cinco goles menos que ahora.

10

GOLES más ha conseguido el Atlético en esta Liga respecto a los números del pasado torneo.

2

GOLES más que el Barcelona ha marcado el Atlético tras haber disputado 7 partidos de LaLiga.

Gracias a los números de Joao Félix, Luis Suárez y Llorente, más el nuevo estilo de juego, el Atlético se ha quitado de encima esa etiqueta del 1-0 y sus partidos empiezan a ser sinónimo de espectáculo y goles.

En la primera decena de encuentros de la campaña, el Atlético ha sumado 21 dianas en todas las competiciones. Este registro les hace ser el cuarto mejor arranque anotador de la *era Simeone* (en temporada completa), tan sólo superado por los 23 de las 2016-17 y 2013-14 y los 26 de la 2012-13. Así mismo, le permiten sobrepasar de una manera holgada la media de todas las campañas, marcada en 18,1. Siendo, justamente, el pasado curso, el año menos goleador con escasos 11 tantos.

Al igual que en la presente temporada donde el Atlético cuenta con tres jugadores entre los máximos artilleros de LaLiga, si se echa la vista atrás las situaciones se repiten cuando los rojiblancos superan la barrera de los 20 goles en los 10 primeros partidos. En todas esas ocasiones Simeone gozaba de tripletas atacantes con facilidad para ver puerta. La 2016-17, entre Griezmann (6), Carrrasco (4) y Gameiro (3), lograron 13 tantos; en la 2013-14 se consiguieron 14 sumando las dianas de Diego Costa (8), Villa (3) y Raúl García (3); mientras que el tridente más efectivo fue el formado por Falcao (11), Costa (2) y Raúl García (3), que alcanzaron las mismas 16 dianas que los actuales, en la campaña 2012-13.

Así, es más fácil luchar por los títulos con los grandes. ●

De secundarios... a protagonistas

LOS JUGADORES CAMBIAN SU ROL

Llorente, Hermoso y Héctor Herrera han dado un giro radical a sus situaciones

PABLO EGEA
MADRID

"Lo que más contento me pone es que los jugadores con menos minutos el año pasado hoy están siendo muy importantes en el equipo", señalaba Cholo Simeone después de que el Atlético superara al Cádiz el pasado sábado con futbolistas como Mario Hermoso, Héctor Herrera y Marcos Llorente siendo protagonistas. El técnico argentino no se sale de su filosofía del partido a partido, pero lo cierto es que en las últimas semanas tiene motivos de sobra para ser feliz. Todo le sale de cara.

Si un año atrás había jugadores que apenas entraban en sus planes, hoy cuenta con una plantilla compensada y en la que puede contar con casi todas sus piezas cuando lo vea necesario.

El claro ejemplo de ello es el de Marcos Llorente. Con 599 minutos oficiales esta temporada, cuatro goles y dos asistencias, ha dado un giro a su situación. A estas alturas de la pasada temporada, sólo había jugado 161 minutos y no se había estrenado en Liga de Campeones.

> *"Tenemos una plantilla muy equilibrada"*
>
> **SIMEONE** ENTRENADOR ATLÉTICO

Parecido es lo que ocurre con Héctor Herrera y Mario Hermoso. El mexicano cuenta hoy 486 minutos oficiales y la pasada campaña no debutó hasta la quinta jornada liguera. Por su parte, el madrileño, con 445 minutos sobre el verde, 12 meses atrás sólo acumulaba en sus piernas 184. ●

Llorente y Hermoso durante un entrenamiento. ATLÉTICOMADRID.COM

REAL SOCIEDAD 2		GRANADA 0	
Entrenador: I. Alguacil ★★		Entrenador: J. C. Fdez. ★★	
1 Remiro	★	41 Ángel	★★★
2 Zaldua	★	42 Sergio Barcia	★★
→ 5 Zubeldia 62'	★	28 Pepe	★
6 Aritz	★	3 Nehuén	★
24 Le Normand	★★	24 Kenedy	★
20 Monreal	★★	→ 44 Fobi 46'	★
→ 12 Aihen 79'	★	7 Luis Suárez	★
36 Zubimendi	★★	8 Eteki	★
21 Silva	★★	29 Isma Ruiz	★
8 Merino	★	→ 36 Brunet 67'	★
→ 14 Guridi 46'	★	11 Machís	★
11 Januzaj	★	23 Jorge Molina	★
→ 7 Portu 62'	★	→ 37 Bravo 76'	★
10 Oyarzabal	★★	9 Soldado	★
→ 17 Merquelanz 62'	★	→ 38 Dani Plomer 46'	★
9 Willian José	★		

Reale Arena — A puerta cerrada

Árbitro: Del Cerro Grande (Madrileño) ★

Tarjetas: 19' **Merino** 80' **Sergio Barcia** 86' **Le Normand** 94' **Silva**

Goles: 1-0 22' **Monreal** remata tras un cabezazo de Le Normand. **2-0** 27' **Oyarzabal,** de penalti.

Penalti fallado: 54' **Willian José** parada. 94' **Machís** parada.

Con poca historia

LA REAL GANÓ UN PARTIDO QUE EL COVID LE PUSO MUY FÁCIL

El Granada dio la cara con lo que tenía, pero apenas pudo prestar oposición
• Los locales se relajaron tanto que se acabaron complicando al final

La crónica

por **Óscar García**
@ogarciafutsal

La Real Sociedad obtuvo una de las victorias más plácidas que pueda recordar en un partido que, por todo lo que le rodeaba, tuvo poco de la competitividad habitual de Primera. Y desde luego no fue por falta de empeño del Granada, que puso todo de su parte para estar a la altura y lo hizo, pero enfrente tenía a un equipo en un momento dulce y que no quiso regalar nada hasta tenerlo todo casi resuelto.

Los nazaríes salieron con lo que pudieron y como pudieron. Sus siete jugadores del primer equipo en el campo, con Kenedy de lateral izquierdo, Luis Suárez acostado a la banda, Jorge Molina de media punta y cuatro chavales que achicaban agua como podían. De ellos brilló Ángel, el portero, que desde muy pronto sostuvo a los suyos.

2
REMATES hizo el Granada: Machís, en el 87' de falta y en el 94' de penalti.

A los 27 minutos, el partido ya estaba casi resuelto con el 2-0 y el dominio absoluto de la Real. Tanto que en el descanso llegó el momento de pensar en otros menesteres. El Granada quitó a Soldado y a Kenedy y se quedó justo con los cinco del primer equipo. Imanol, por su parte, también hizo rotaciones y Oyarzabal cedió a Willian José un penalti que detuvo Ángel. Un recuerdo ya imborrable para el joven guardameta.

Así fueron transcurriendo los minutos con tan poca historia que incluso el Granada realizó alineación indebida al sustituir a Jorge Molina, tocado tras una jugada en el centro del campo.

Tan relajado estaba el partido que la Real Sociedad se dejó llevar y acabó emborronando el partido. Le Normand vio la roja en el 86' y el Granada dispuso de un penalti en la prolongación que Remiro detuvo a Machís. ●

Los jugadores de la Real Sociedad y del Granada tratar de ganar la posición antes de un saque de córner. EFE

> *La norma la firmamos y aceptamos todos, no queda otra que apechugar"*
>
> **IMANOL**
> ENTRENADOR DE LA REAL SOCIEDAD

> *Empezamos bien y nos pusimos 2-0, pero poco a poco nos hemos complicado"*
>
> **MONREAL**
> JUGADOR DE LA REAL SOCIEDAD

Unos guerreros en prácticas

EL GRANADA TUVO QUE CONVOCAR A 12 JUGADORES DE SU CANTERA

Ángel, Pepe, Isma Ruiz y Barcia formaron de inicio en el once rojiblanco
• Los andaluces incurrieron en alineación indebida en la segunda mitad

JORGE AZCOYTIA
GRANADA

Ante la imposición de La Liga, el Granada se vio obligado a presentarse en el Reale Arena con una expedición plagada de canteranos. A pesar de llevar la 'L' a la espalda, los representantes del filial apretaron los dientes y defendieron con orgullo la elástica rojiblanca, demostrando que el ADN combativo impuesto por Diego Martínez se propaga más allá del primer equipo.

Bajo palos, Ángel Jiménez, guardameta del juvenil que debutaba con 18 años en Primera. El portero granadino se doctoró ante la Real Sociedad, destapándose como una opción de futuro a tener en cuenta. Ángel coleccionó paradas en la primera mitad y demostró sus reflejos deteniendo un penalti a Willian José, firmando una tarjeta de presentación inmaculada.

Dejando el ataque para los más experimentados, la defensa andaluza se pobló con la inexperiencia de Pepe y Sergio Barcia, canteranos acompañados por Nehuén, otro veinteañero. Con valentía y algunos pecados de juventud, lograron frenar las oleadas de la Real Sociedad, cumpliendo a pesar del escenario y las circunstancias adversas. Barcia, que vivía su puesta de largo en la máxima categoría, dejó buenas sensaciones, firmando un partido sólido y convincente.

Unos metros más adelante, Isma Ruiz, una de las grandes promesas de la cantera nazarí, formaba de inicio por primera vez en Liga con el Granada. Una oportunidad única que no pudo aprovechar, pasando inadvertido por las circunstancias del juego, que apenas le permitieron entrar en contacto con el balón y mostrar su calidad.

EN CUADRO

En la segunda mitad, desde la distancia, Diego Martínez fue dando entrada a Fobi, Dani Plome, Brunet y Bravo, nuevos representantes del filial que, además de dar una buena imagen, terminaron dejando al Granada con cuatro jugadores del primer equipo sobre el césped, incurriendo de esta forma en alineación indebida, una situación que suena a protesta por parte del conjunto rojiblanco y que no parece que la Real Sociedad vaya a denunciar tras imponerse por 2-0.

A pesar de la derrota, los rojiblancos completaron un nuevo ejercicio de carácter, usando hasta ocho jugadores del filial ante el líder. ●

JOSUNE MTZ. DE ALBÉNIZ

UN DEBUT PARA RECORDAR

A sus 18 años, Ángel Jiménez tuvo un brillante estreno en Primera división. Pese a la derrota de su equipo hizo algunas paradas de mérito, entre ellas un lanzamiento de penalti de Willian José que podía haber supuesto el 3-0 para la Real.

El líder alarga su racha y el Pichichi

LA REAL ENLAZÓ SU QUINTO TRIUNFO SEGUIDO CON GOLES DE NACHO MONREAL Y UN OYARZABAL INFALIBLE DESDE EL PENALTI

ÓSCAR BADALLO
SAN SEBASTIÁN

La Real Sociedad pasará este parón de LaLiga como líder en solitario de Primera, al sumar su quinta victoria consecutiva, esta vez por 2-0 al Granada, con goles de Nacho Monreal y Mikel Oyarzabal, que también aguanta en el Pichichi.

La Real salió a Anoeta con el equipo titular que más o menos se preveía, en función de las rotaciones que ha realizado Imanol en esta fase de siete partidos en sólo 22 días, y consiguió el objetivo con el que seguro pisarían el césped el técnico y sus hombres: no relajarse y finiquitar el partido lo antes posible.

Los primeros minutos fueron como una continuación del vendaval ofensivo del jueves contra el AZ, cuando los txuriurdin protagonizaron hasta 26 remates a portería, ya que en apenas una veintena de minutos dispusieron de cinco claros, pero Zubimendi y Januzaj tuvieron mala puntería y Oyarzabal y Silva se toparon con dos buenas intervenciones de Ángel, sobre todo la que le hizo al canario.

Lo que no consiguieron los atacantes locales lo logró Monreal, que en su insistencia de incorporarse al segundo palo cazó un balón con el que puso el 1-0 en el electrónico.

El pichichi de LaLiga se iba a desquitar poco después a través de su gran especialidad, los lanzamientos de penalti, ya que se encontró uno a favor por una clara mano, y no desaprovechó para anotar y mantenerse al frente de la clasificación de goleadores con seis dianas, cuatro desde los 11 metros.

Los txuriurdin, que en Liga venían de superar con goleadas a Getafe (3-0), Betis (0-3), Huesca (4-1) y Celta (1-4), encarrilaban rápidamente su quinta victoria seguida para mantenerse en el liderato un par de semanas más.

Oyarzabal iba a demostrar al poco de iniciarse la segunda parte su generosidad, ya que el Granada realizó una nueva pena máxima clara y el 10 se lo dejó a Willian José, que no pudo marcar porque el juvenil Ángel Jiménez volvió a lucirse y despejó el disparo del brasileño.

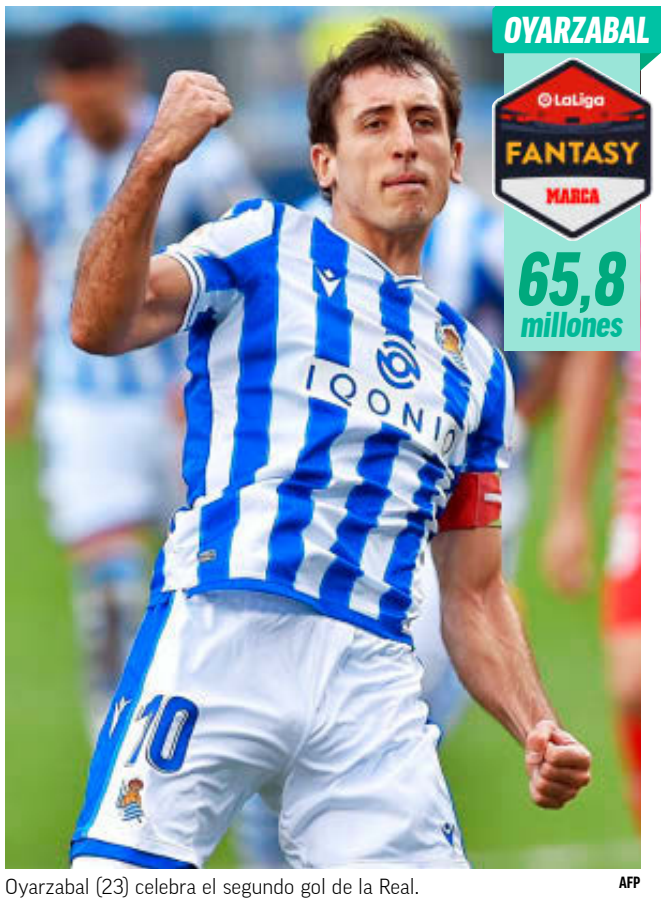

Oyarzabal (23) celebra el segundo gol de la Real. AFP

Diego Carlos, el más preciso

SEVILLA El central ha completado 395 pases y lo ha jugado todo

ROCÍO GUEVARA SEVILLA

Diego Carlos es mucho más que potencia. El central sevillista, convocado con la absoluta de Brasil, es el jugador que más minutos lleva esta temporada en el Sevilla. Ha jugado completos 11 partidos y es el que más pases ha completado: 395 de 447.

Rafa Mir y un goleador 2020

HUESCA El jugador oscense suma ya 12 goles en todo el año natural

CRISTIAN SERRANO HUESCA

El tanto frente al Eibar, que sirvió para empatar el partido, refrendó el buen momento de Rafa Mir, que ya es el máximo goleador del Huesca. En los últimos cuatro partidos ha dado una asistencia y ha marcado tres goles, sumando 12, en total, en 2020.

Verdú, el káiser inamovible

ELCHE El central, el único jugador ilicitano que lo ha jugado todo

ADRIÁN DÍAZ ELCHE

El Elche ha sufrido muchos cambios tras subir a Primera, pero hay alguien que sigue fijo en el once: Gonzalo Verdú. Tras el último partido contra el Celta (1-1), el central es el único jugador de campo del Elche que ha completado todos los encuentros de LaLiga.

Mateu Lahoz (43) expulsa a Martín Montoya (29) en el partido frente al Atlético de Madrid. EFE

Masacrados por las expulsiones

CUATRO EN NUEVE PARTIDOS Y 21 AMARILLAS

Mandi, en dos ocasiones, Emerson y Martín Montoya dejaron el equipo en inferioridad

MIGUEL ÁNGEL MORÁN
SEVILLA

Con la expulsión por roja directa de Mandi en el Camp Nou, después de sacar con el brazo un balón cuando trataba de pegarlo al cuerpo a un remate entre palos, el Betis amplió su condición de equipo que más veces se ha quedado en inferioridad numérica en lo que va de temporada en LaLiga. Nada menos que en cuatro de los nueve partidos disputados hasta la fecha.

Para el franco-argelino es su segunda expulsión, tras la que sufrió por doble amarilla en la visita al Coliseum Alfonso Pérez, y no podrá jugar la próxima jornada frente al Athletic Club. Emerson, frente al Real Madrid, y Martín Montoya, contra el Atlético, son los otros dos jugadores béticos que se han ido a la calle antes de tiempo. Y curiosamente, las rojas directas fueron a instancias del VAR.

Emerson, Montoya y Mandi no fueron expulsados por los árbitros encargados de dirigir los partidos. Todos vieron las acciones (los dos primeros incluso señalaron falta), pero no consideraron que fueran merecedoras de un castigo tan duro. Pero el VAR les instó a rectificar.

Esta situación molestó y mucho a Pellegrini, que se despachó a gusto en la sala de prensa del Camp Nou dando una vez más su opinión sobre el tipo de acciones en las que debería o no entrar el VAR. El Betis suma cuatro expulsiones y 21 amarillas, un castigo aparentemente excesivo para un equipo que acostumbra a ofrecer un fútbol de posesión, sin la intensidad defensiva que sí muestran algunos de sus rivales.

76 MINUTOS CON UNO MENOS

En sus tres enfrentamientos ante los equipos más poderosos de LaLiga, Barcelona, Real Madrid y Atlético de Madrid, el Betis ha tenido que jugar en inferioridad numérica. Las cuestiones disciplinarias empiezan a convertirse en un problema para Pellegrini, teniendo que modificar sus planes en el once cada semana.

GETAFE	1	3	VILLARREAL
Entrenador Bordalás ★			Entrenador Emery ★★★

13 David Soria	★	1 Asenjo	★
3 Cabaco	–	2 Mario	★★
→ 9 Ángel 32'	★	3 Albiol	★★
6 Chema	–	4 Pau Torres	★★
2 Djené	★	24 Pedraza	★★
12 Nyom	★	23 Moi Gómez	★★
20 Maksimovic	★	→ 15 Estupiñán 86'	s/c
24 Timor	–	10 Iborra	★★
→ 7 Mata 46'	★	14 Trigueros	★★
18 Arambarri	★	5 Parejo	★★
15 Cucurella	★	→ 19 Coquelin 73'	★
23 Cucho	★	7 Gerard Moreno	★★
10 Ünal	–	→ 16 Kubo 86'	s/c
→ 26 Mollejo 46'	★	17 Alcácer	★★★
		→ 9 Bacca 73'	★

Coliseum Alfonso Pérez

Árbitro: Munuera Montero (andaluz) ★★

Tarjetas: 21' **Moi Gómez** 27' **Iborra** 42' **Timor** 53' **Chema** 65' **Trigueros** 90' **Maksimovic** 92' **Pedraza**

Goles: 0-1 11' **Alcácer** culmina una gran jugada del Villarreal. **1-1** 16' **Arambarri,** con un fantástico lanzamiento lejano. **1-2** 17' **Trigueros,** a pase de Moi. **1-3** 62' **Gerard Moreno,** a pase de Alcácer.

Mucho Villarreal

PARTIDAZO DE LOS AMARILLOS QUE SE ESTRENAN A DOMICILIO

Los de Emery, muy superiores con Alcácer y Gerard en plena forma • Dos tantos en un minuto de 'locura' en la primera parte • Golazo de Arambarri

La crónica

por **José I. Pérez**
@josinaciomarca

Por fin. Mucho tiempo y algunos disgustos le ha costado al Villarreal estrenarse fuera de casa. Un triunfo a domicilio en LaLiga era *coto privado de caza* para los de Emery hasta ayer, cuando lo lograron, además, en uno de los campos más complicados de Primera. Los amarillos asaltaron al Coliseum, fantástico partido del *submarino*, y endosaron al Getafe su segunda derrota en casa tras la del Granada.

El Villarreal se marchó al descanso con ventaja tras una primera parte que tuvo momentos de locura. Se marcaron dos goles en apenas un minuto, entre el 16' y el 17'. Antes se había adelantado el Villarreal tras una gran jugada colectiva. Parejo tiene un guante en la bota y puso un balón en largo medido para que Mario se la dejara a Alcácer en el área. No perdonó el delantero.

3
PARTIDOS sin ganar son los que lleva el Getafe: empate y dos derrotas

Los de Emery aprovecharon su buen toque para hacerse con el control. Da gusto ver al Villarreal. El Getafe sólo pudo empatar con una acción aislada, una genialidad de Arambarri que se sacó de la manga un misil lejano. Imparable para Asenjo. Poco iba a durar la alegría a los azulones, que empataron en el 16' y un minuto después estaban otra vez por debajo en el marcador, tras un tanto de Trigueros.

Reaccionó tímidamente el Getafe al comienzo de la segunda mitad. Bordalás metió a Mata y Mollejo y el equipo algo mejoró. Pero el Villarreal es mucho Villarreal y en otra jugada que inició Parejo sentenció. Se la dio a Alcácer, que estuvo en todas, un gol y una asistencia. Y centró Paco para que Gerard sentenciara. ¡Qué pareja! Albiol sacó después un balón bajo palos y poco más. No sufrió el Villarreal, un equipo, mejor dicho, un señor equipo. ●

Una pareja de cuento

ALCÁCER Y GERARD, CON UN GOL CADA UNO, HACEN VOLAR AL VILLARREAL EN GETAFE

Paco lleva nueve dianas en 11 partidos oficiales • Moreno suma cuatro tantos en LaLiga y ha vuelto de dulce tras la lesión • En el Coliseum fueron una pesadilla para la defensa azulona

VÍCTOR FRANCH
VILLARREAL

El Villarreal cuenta con una pareja al alcance de muy pocos equipos, y no sólo de LaLiga. Gerard Moreno y Paco Alcacer volvieron a demostrar ante el Getafe que a día de hoy son una de las mejores duplas ofensivas de Europa y que apuntan muy alto con un Villarreal que vuela con sus goles como mejor aval.

Gerard ha regresado de su lesión a pleno rendimiento para satisfacción de Unai Emery. El catalán empaló un gran centro de su compañero de ataque para ver puerta mes y medio después y anotar su cuarto tanto en el campeonato. Como es habitual, el ariete de Santa Perpetua estuvo especialmente activo y participativo en prácticamente todas las jugadas de ataque de su equipo. Una actuación que podría haber sido incluso mejor de no ser por la anulación de un segundo tanto por un fuera de juego por escasos centímetros

Por su parte, Alcácer demostró que sigue siendo ese delantero que cuando está en racha es poco menos que imparable. El valenciano alcanza esta temporada las nueve dianas –cinco en LaLiga y cuatro en Europa– en sólo 11 partidos oficiales. Ante el Getafe no se conformó con ver puerta sino que mostró su versión de asistente al servir a Gerard el tercer tanto del encuentro: "Venimos de jugar cuatro semanas y siete partidos increíbles. Hemos marcado goles y concedido muy poco y la motivación personal y colectiva hace mucho. El Getafe era un rival muy duro, que se entrega al 100%, pero les hemos igualado y superado. Los delanteros queremos marcar goles, aunque vi a Gerard que lo tenía más fácil para marcar un tanto y ha salido bien", aseguraba tras el encuentro.

Alcácer (27) y Gerard (28) se abrazan para celebrar uno de los goles. PABLO GARCÍA

Entre ambos han anotado más de la mitad de los goles del Villarreal esta temporada. Un total de 13 de los 25 que suma el conjunto amarillo. Gerard tendrá de nuevo el premio de la selección. Paco tendrá que seguir marcando para tratar de convencer a Luis Enrique.

UN EQUIPO "MADE IN SPAIN"

No es fácil en el fútbol actual de élite encontrarse con un once titular compuesto en su totalidad por futbolistas españoles . Fue el caso del Villarreal, que arrancó el partido en el Coliseum con un equipo de jugadores seleccionables para Luis Enrique. Además, la formación inicial de los castellonenses contaba con seis futbolistas valencianos y otros tantos surgidos de la cantera del *submarino*. Un motivo de orgullo mayor para la Directiva castellonense que ve, de esta forma, asentarse su proyecto de Ciudad Deportiva como una de las mejores canteras de LaLiga. Sin duda, un éxito para un proyecto que mira hacia delante sin ponerse barreras ni límites. ●

> *Volvemos a encajar goles en los partidos de manera muy sencilla"*
>
> **BORDALÁS** ENTRENADOR DEL GETAFE

> *Si Paco sigue así, recibirá el premio de la llamada de la selección española"*
>
> **EMERY** ENTRENADOR DEL VILLARREAL

PABLO GARCÍA

Cabaco (25) da un balonazo.

Cabaco pierde los papeles al ser sustituido

CAMBIO EN EL 32' Da un pelotazo y explota por la decisión de Bordalás

JUANCAR NAVACERRADA GETAFE

Cabaco amanecía sabiendo que iba a ser lateral frente al Villarreal. Bordalás ya le había avisado. Sería el sustituto del sancionado Damián Suárez. Y ahí se acopló el ex del Levante. Pero apenas duró media hora en el campo. Fue sustituido en el minuto 32 por Bordalás al comprobar que estaba siendo sobrepasado por el cuadro amarillo. El técnico metió a Ángel y puso a Nyom en el flanco diestro, para retrasar a Cucurella al zurdo.

Cabaco salió del césped muy enfadado. Maldiciendo y lanzando una mirada desafiante al banquillo, que culminó con un balonazo mientras encaraba el túnel de vestuarios. "A ningún jugador le gusta que le cambien. He visto la reacción, pasa a veces en el fútbol. Se tratará a nivel interno. Teníamos problemas, dábamos muchas facilidades", dijo Bordalás. ●

¿Qué es un Moto Experto?

Pues el que siempre te da más por menos
en el seguro de tu moto.

MEJORES COBERTURAS
+
SEGURO DE MOTO
DESDE SOLO 77€

917 701 706

lineadirecta.com

*Sujeto a normas de suscripción de la compañía y condiciones de la promoción. Consúltalas en www.lineadirecta.com. Seguro desde 77€ calculado incluyendo la campaña de 15 puntos DGT. Promoción válida hasta 31/12/2020

VALLADOLID 2		ATHLETIC 1	
Entrenador Sergio Glez. ★★		Entrenador G. Garitano ★	
1 Jordi Masip	★★	1 Unai Simón	–
11 Hervías	★★	21 Capa	★★
→ 2 Luis Pérez 57'	★	5 Yeray	★
24 Joaquín Fernández	★	4 Íñigo Martínez	★
6 Bruno	★	17 Yuri	★★
22 Nacho Martínez	★★	14 Dani García	★
12 Orellana	★★	→ 6 Vesga 53'	–
→ 23 Waldo 67'	–	8 Unai López	★
14 Rubén Alcaraz	★★	→ 28 Zarraga 74'	–
20 San Emeterio	★	2 Morcillo	★
10 Óscar Plano	★	→ 12 Berenguer 52'	★
→ 3 Raúl Carnero 81'	–	10 Muniain	★
16 Marcos André	★★	→ 16 Sancet 74'	–
→ 15 El Yamiq 81'	–	22 Raúl García	–
7 Sergi Guardiola	★	→ 20 Villalibre 53'	★
		9 Iñaki Williams	★★

Estadio José Zorilla A puerta cerrada

Árbitro: César Soto Grado (La Rioja) ★★★

Tarjetas: 17' **Unai Simón** 37' **Hervías** 65' **Rubén Alcaraz** 65' **Muniain** 71' **Masip** 90' **Raúl Carnero**

Goles: 1-0 18' **Orellana,** de penalti. **2-0** 48' **Marcos André** recoge un rechace de Unai Simón. **2-1** 85' **Iñaki Williams,** de penalti.

El Real Valladolid coge aire

LOS PUCELANOS CONSIGUEN SU PRIMERA VICTORIA

Los goles de Orellana y Marcos André valen tres puntos vitales para los vallisoletanos • El Athletic reacciona tarde y se topa con Masip

La crónica

por **Rocío Sánchez** @Ro_schez

Era un partido a cara o cruz para el Real Valladolid. Y salió cara, para fortuna de Sergio González, que salva el puesto tras ocho partidos consecutivos sin ganar, y para desgracia de Garitano, que sigue acumulando detractores y repitiendo errores del pasado. La falta de contundencia en las dos áreas volvió a penalizar al Athletic, con un desafortunado Unai Simón bajo palos. Cometió el penalti que significó el primer gol de Orellana y concedió el rechace a Marcos André en el segundo tanto del Valladolid.

Funcionaba el plan de Sergio González a la perfección, esperando ordenados en campo propio para sorprender cada vez que pisaran campo rival. Y es que el equipo local recordó al que logró la permanencia sin apuros la temporada pasada: sólido en defensa y efectivo en ataque.

Cuando las fuerzas empezaron a flaquear en la segunda mitad, emergió la figura de Jordi Masip para salvar a los locales. Evitó un gol de Villalibre y otro de Iñaki Williams, demostrando reflejos y recursos. Hubo que esperar hasta el minuto 85 para ver el primer gol del Athletic, que metió a los leones de lleno en la pelea por los puntos. También fue de penalti, esta vez, cometido sobre Yuri y materializado por Williams.

SIN PLAN B EN EL ATHLETIC

El conjunto de Garitano fue incapaz de marcar de jugada, a pesar de que los datos muestran hasta 17 remates de los leones en todo el partido, por los siete del Valladolid. La falta de puntería y el trabajo defensivo de los blanquivioletas, con un gran Alcaraz, anularon a un Athletic con carencias importantes para luchar seriamente por Europa. ●

GARITANO, DE NUEVO EN EL PUNTO DE MIRA

El técnico vasco, cuestionado en jornadas atrás y salvado tras la remontada al Sevilla, vuelve a abrir el debate sobre su continuidad por la derrota ante el que era el colista de la liga. El Athletic sigue siendo incapaz de hilar dos partidos puntuando.

La bendición de Ronaldo

VUELVE AL PALCO MESES DESPUÉS PARA PRESENCIAR LA PRIMERA VICTORIA EN LIGA

Marcos André se reivindica forzando el penalti del 1-0 y anotando el segundo • Sergio, que destacó el compromiso de los jugadores, salva su puesto y el Valladolid deja de ser colista

CHUS RODRÍGUEZ
VALLADOLID

Brotes verdes en el Real Valladolid. La primera victoria de la temporada vino acompañada de buenas noticias: Sergio salvó su cabeza, Masip recuperó la confianza perdida con dos grandes intervenciones y Marcos André se destapó como un gran delantero.

El brasileño, al que Miguel Ángel Gómez fichó por una pírrica cantidad tras brillar con la Unión Deportiva Logroñés, fue clave en el triunfo castellano forzando el penalti que transformó Fabián Orellana y anotando el segundo. Hacía mucho que un delantero del Real Valladolid no estaba donde tenía que estar para empujar el balón al fondo de la red.

Desde el calentamiento se le vio muy metido, tanto a él como a diferentes miembros del cuerpo técnico, ya que le daban constantes ánimos e indicaciones. Era su partido, su día. Y lo confirmó con una brillante actuación.

Todo ello con su compatriota Ronaldo Nazario en el palco, lo cual se interpretó también como un plebiscito a Sergio González. En el *circo* de Zorrilla no estaba el pueblo, pero sí el emperador. Y la leyenda levantó el pulgar hacia arriba como aprobación a la continuidad de Sergio. Una derrota hubiese dejado numéricamente muy tocado al Pucela. Incluso un empate, que el Athletic rondó en los últimos minutos, hubiera mantenido colista a los blanquivioletas. Ahora escala una posición y fuerza un triple empate con Levante y Huesca, también muy tocados.

Masip, titular de nuevo ayer, valoró la importancia de esta victoria: "El equipo ha hecho un trabajo increíble y creo que merecíamos estos tres puntos. Llevábamos unos cuantos partidos haciendo las cosas bien pero los resultados no acompañaban. Así que estamos muy contentos por la victoria. No habíamos ganado ningún partido y hacerlo nos hará ganar confianza".

Sergio, por su parte, se refirió al compromiso de los jugadores y agradeció el apoyo del club. "El equipo había hecho muchas cosas bien antes, pero no llegaban los resultados y esta semana ha trabajado aún más y ha demostrado lo grande que es cuando está unido. Las dudas se estaban acrecentando en los últimos días y había miedo a fallar, pero la confianza de la Directiva ha sido brutal y necesitábamos esta sensación, que sé que es la primera, pero es importante por como estábamos y me ha emocionado ver como han respondido los jugadores", reconoció.

El técnico cree que han encontrado el camino que deben seguir a partir de ahora: "Queda mucho por delante, y somos conscientes de que hay que seguir por este camino y cosechar más triunfos, pero han sido tres puntos importantes para todos, principalmente para los futbolistas, porque los puntos en la tabla no valoraban su trabajo, y para la afición y el club". ●

LALIGA

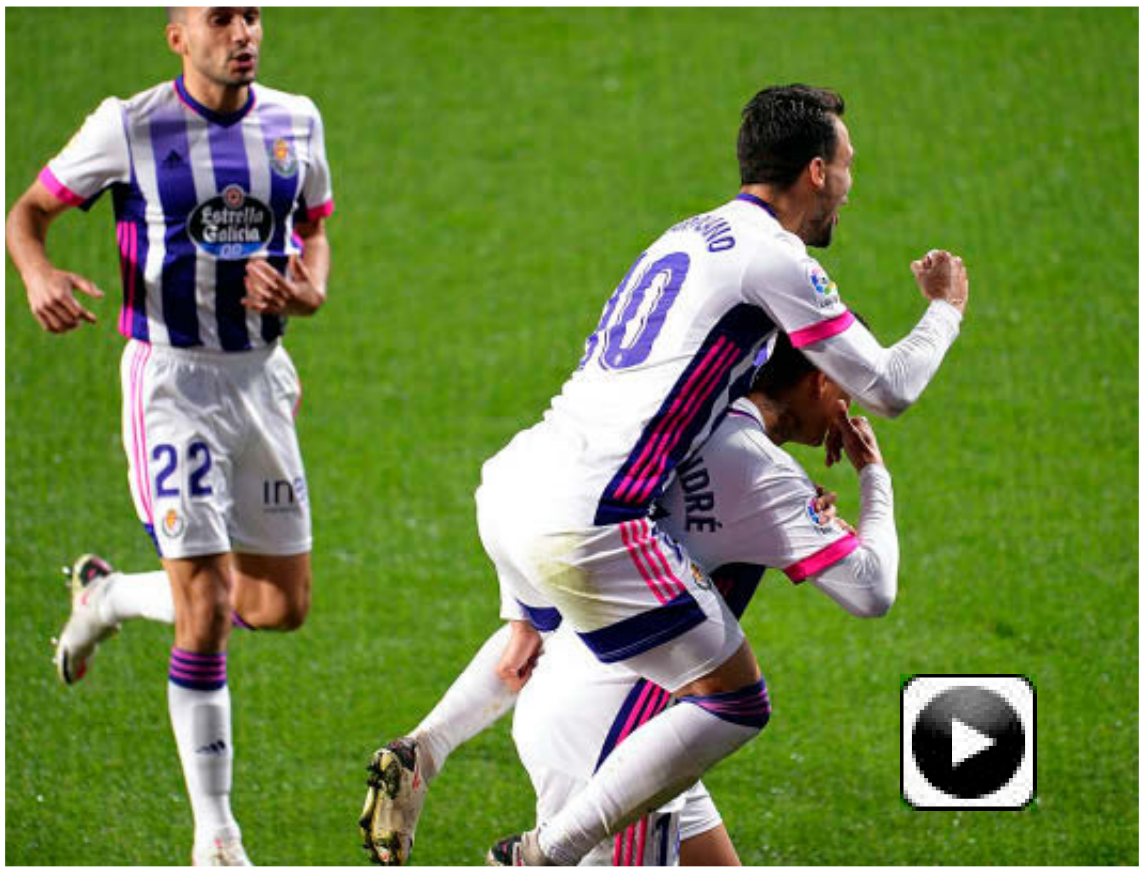

MARCOS ANDRÉ, DECISIVO El delantero brasileño provocó el penalti y marcó el segundo gol, firmando su mejor partido en el Valladolid.

> *Es una victoria importante para todos, sobre todo, para los jugadores"*
>
> **SERGIO GLEZ.** ENTRENADOR DEL VALLADOLID

> *Es un paso atrás. Nos mata que nos ganen con tan poco"*
>
> **GARITANO** ENTRENADOR DEL ATHLETIC

El Athletic, amigo fiel de las derrotas

5 EN 8 PARTIDOS Ningún equipo de LaLiga pierde más

JUANMA VELASCO BILBAO

El Athletic Club ya es el equipo que más derrotas tiene en esta temporada en LaLiga. Son cinco en ocho partidos. Los otros equipos que tienen cinco derrotas a estas alturas de la temporada tienen el pobre consuelo de haber jugado un partido más que los de Gaizka Garitano.

Los leones repiten el difícil papel que representan esta campaña. "Nos ha penalizado la primera parte. No hemos estado intensos ni cómodos. Con los cambios, responsabilidad y ganas hemos luchado hasta casi sacar un punto", lamentó Williams.

Los rojiblancos vuelven a las andadas y por tercera vez en lo que va de curso se quedaron sin enlazar dos victorias consecutivas. El parón de selecciones les llega otra vez cargados de dudas. El técnico vasco defiende que la posesión y los remates –más de un tercio de los mismos fuera de la portería– fueron del Athletic... pero con eso no se ganan los partidos y el equipo suma nueve puntos en ocho partidos. ●

Muniain (27) se lamenta. EFE

FELICIDADES
MOVISTAR
TEAM
#mejorconectados

LEVANTE		ALAVÉS	
Entrenador Paco López ★		Entrenador Machín ★★	
13 Aitor	★	1 Pacheco	★★
2 Son	★	21 Martín	★
14 Vezo	★	5 Laguardia	★★
6 Duarte	★	4 Rodrigo Ely	★★
19 Clerc	★★	3 R. Duarte	★
16 Rochina	★★	16 Edgar	–
→ 18 De Frutos 63'	★	6 Battaglia	★★
12 Malsa	★	8 T. Pina	★
→ 24 Campaña 64'	★	→ 19 Manu 56'	★
22 Melero	★	11 L. Rioja	★★
10 Bardhi	★	→ 26 Javi López 83'	★
→ 21 Radoja 86'	s/c	9 Lucas Pérez	★★
11 Dani Gómez	★	→ 29 Borja Sainz 70'	★
→ 7 Sergio León 74'	–	9 Joselu	★
10 Morales	★★	→ 14 Deyverson 83'	★

Ciutat de València — A puerta cerrada

Árbitro: Díaz de Mera (Castellano-manchego) ★★

Tarjetas: 10' **Pina** 24' **Edgar** 34' **Edgar** 78' **Battaglia** 81' **Rioja** 88' **Dani Gómez** 94' **Clerc**

Goles: 0-1 4' **Lucas Pérez** culmina un rápido contragolpe batiendo a Aitor por el palo corto, **1-1** 52' **Morales** remata dentro del área a la media vuelta.

Un Alavés agónico

RESCATA UN PUNTO TRAS JUGAR 55 MINUTOS EN INFERIORIDAD

El equipo vitoriano se queda con uno menos por una absurda roja de Edgar cuando ganaba 0-1 • Morales empata, pero el equipo granota acaba ofuscado

La crónica

por **Fernando Álvarez** @FAlvarezPedrosa

El Alavés resistió en el estreno de la nueva casa del Levante y rescató un punto después de jugar inferioridad durante 55 minutos ante un equipo granota confuso y ofuscado en ataque que sigue sin salir de los puestos de descenso, después de seis partidos sin ganar.

Al equipo vitoriano le sobró con un chispazo de Lucas en el minuto 4 de partido para ponerse por delante en el marcador. Sin Campaña y sin Roger, al Levante le faltaban tanto orden como remate.

Pero llegar, llegaba al área de Pacheco, con un Rochina iluminado, con pases que rompían la defensa alavesista y un disparo desde la frontal que rozó el palo. Pero el equipo vitoriano se quedó con un jugador menos en el minuto 34 de partido por una imprudencia de Édgar que le costó cara. Con una amarilla y con el balón en movimiento, interrumpió el juego tirando otro esférico que había salido por la banda. Pablo Machín juraba en arameo en el banquillo.

7
GOLES ha marcado el Alavés, con siete goleadores

Clerc martilleaba la banda que había tenido que recomponer el Alavés desplazando a Lucas. Y por ahí llegó el tanto del empate. Morales recogió un balón suelto dentro del área y marcó a la media vuelta con un disparo raso mordido.

OCASIONES AL LIMBO

La entrada de Campaña no mejoró demasiado las prestaciones granotas. Más balón, pero ocasiones contadas. Aunque las hubo y en las dos áreas. Ni Machín ni Paco López podían creer lo que fallaron sus delanteros cuando el partido ya pesaba en las piernas de los dos equipos. Joselu disparó a bocajarro contra el cuerpo de Aitor y Sergio León remató desviado al palo un buen centro de Clerc.

El Alavés no solo resistió sino que se las apañó para que se jugara lo justo para no poner en peligro su botín. ●

UN ESCENARIO DE LUJO

El Levante volvió meses después a su casa, aunque no lo pudo celebrar con una victoria frente al Alavés. El próximo paso es que sea con su afición en las gradas.

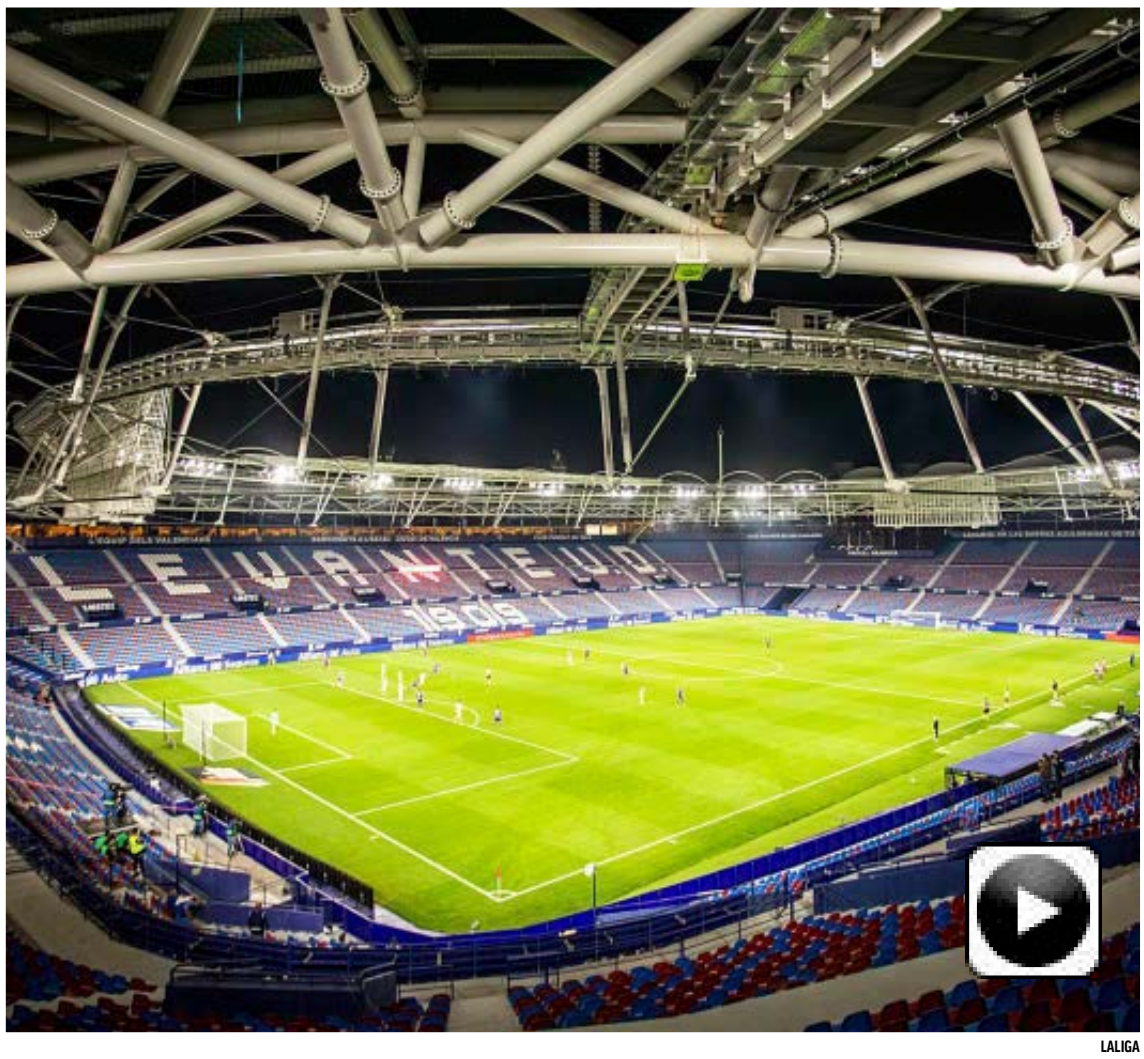

LALIGA

Estreno sin brillo

EL LEVANTE NO PUDO CELEBRAR SU VUELTA A CASA CON VICTORIA

El equipo granota volvió a su campo, con una espectacular cubierta y nueva iluminación, tras 245 días de reformas • Cuarto gol de Morales este curso

DIEGO PICÓ VALENCIA

No le están saliendo las cosas al Levante de Paco López. Ni con superioridad numérica los granotas están aprovechando para sumar de tres en tres. Les pasó en Granada y se ha repetido la historia frente al Alavés en el nuevo Ciutat de València. El Alavés se quedó con un hombre menos por una acción muy desafortunada de Edgar y pese a volcarse en intentar conseguir la remontada, los de Paco López se quedaron con un solo punto.

El gol fue de su capitán, Morales, que al acabar el choque se lamentaba por la forma desafortunada de atacar la portería rival de su equipo. "Igual que la semana pasada nos hemos quedado con uno más. Hemos llegado con más corazón que cabeza. Nos cuesta meter las ocasiones claras. La mía le he pegado mal y ha entrado. Este equipo tiene mucho que dar y vamos a dar mucho que hablar", señaló.

Morales tiene claro que el equipo debe cambiar su forma de afrontar las acciones ofensivas para intentar volver a la senda del triunfo y salir de la parte baja de la clasificación. Estar en puestos de descenso no es agradable para un equipo que en las últimas temporadas ha sufrido poco. "Ocasiones claras, claras hemos tenido tres porque llegamos a esa zona de finalización y nos falta algo. Hay que seguir puliéndolo y conceder poco atrás. Nos está costando mucho. Intentamos no fijarnos en la tabla. Llevamos seis puntos, pero eso queda en el pasado. Vamos a intentar ajustar el equipo tras el parón y a sumar", advirtió.

6
PARTIDOS SIN GANAR lleva el Levante, con tres derrotas y tres empates

1-1
REPITE RESULTADO el Levante en los tres últimos partidos, ante Celta, Granada y Alavés

CUARTO GOL DE MORALES

José Luis Morales es el máximo goleador del Levante, con cuatro tantos, la mitad de todos los que lleva el equipo de Paco López en Liga. Marcó un doblete en la primera jornada ante el Valencia, que no pudo celebrar con victoria y otro ante Osasuna –que sí sirvió para que el equipo se llevara los tres puntos–. El tanto de ayer al menos rescata un punto que puede ser importante a final de curso.

El Levante suma ya seis partidos sin ganar. No es la peor racha con Paco López, que llegó a estar nueve en la temporada 2018-19. El equipo no arranca porque le cuesta un mundo hacer goles. ●

SALA DE PRENSA

PACO LÓPEZ
Entrenador del Levante

"SE REPITE LA HISTORIA DE HACE UNA SEMANA"

M.Á.R. VALENCIA

Paco López no escondió el bulto y afirmó que "nos ha vuelto a pasar lo mismo" que en Granada. Gol a la espalda de la defensa y sin premio tras la expulsión rival. "Nos ha vuelto a pasar lo mismo, con un balón a la espalda. Empezamos presionando arriba y teniendo al rival en su campo. Nos pasó lo mismo. Unas veces por precipitación, el control no es bueno... Un poco de todo", confesó. ●

MACHÍN
Entrenador del Alavés

"LA EXPULSIÓN FUE INGENUA"

M.Á.R. VALENCIA

Machín tenía clarísimo que la infantil expulsión de Edgar marcó el partido ante el Levante. El técnico no quiso hacer sangre en sala de prensa. "Damos por bueno el punto más allá de la expulsión ingenua. Lo hablaremos en familia. Si somos un equipo, todo el mundo puede tener un error y tener una segunda oportunidad. Tenemos que ser todos solidarios", comentó el entrenador. ●

INFOGRAFÍA: MARCA DOCUMENTACIÓN: MARCA y OPTA

LaLiga Santander 20-21

HYUNDAI

PICHICHI • Máximo goleador

1º

MIKEL OYARZABAL
(Real Sociedad)

Goles **6**

Jornada **9**

TODOS SUS GOLES

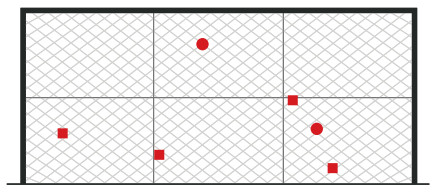

CÓMO LOS MARCA

Cabeza **1** (16%)

Pie derecho **1** (16%)

Pie izquierdo **4** (68%)

DESDE DÓNDE MARCA

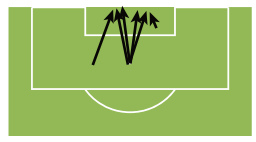

DESDE DÓNDE LLEGA

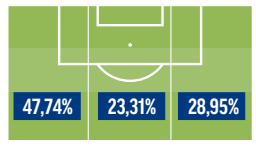

CUÁNDO LOS MARCA

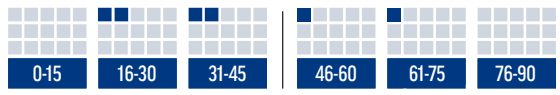

DE JUGADA 1 DE CABEZA 1 DE FALTA 0 DE PENALTI 4 PARTIDOS 9

GOLES	-	-	-	-	●	●	●●	●	●																												
RIVAL	VAD	RMA	ELC	VAL	GET	BET	HUE	CEL	GRA	CAD	VIL	ALA	EIB	LEV	ATL	ATH	OSA	SEV	BAR	BET	VIL	CAD	GET	ALA	RMA	LEV	GRA	BAR	ATH	VAL	CEL	EIB	SEV	HUE	ELC	ATL	VAD	OSA
JORNADA	1	2	3	4	5	6	7	8	9	10	11	12	13	14	15	16	17	18	19	20	21	22	23	24	25	26	27	28	29	30	31	32	33	34	35	36	37	38
	2º		2º		2º		5º		5º		5º		5º		5º		5º		5º		5º		5º		5º		5º		5º		5º		5º		5º		5º	

ZAMORA
PORTERO MENOS GOLEADO*

		EQUIPO	COEF.	GOL	PART.
1	**Remiro**	RSO	**0,44**	4	9
2	Asenjo	VIL	**1**	9	9
2	Dmitrovic	EIB	**1**	9	9
4	Fernando Pacheco	ALA	**1,11**	10	9
5	Jaume	VAL	**1,56**	14	9
6	Andrés Fernández	HUE	**1,67**	15	9
7	Sergio Herrera	OSA	**1**	8	8
8	David Soria	GET	**1,13**	9	8
8	Unai Simón	ATH	**1,13**	9	8
8	Courtois	RMA	**1,13**	9	8

*Para optar al **TROFEO ZAMORA**, los porteros deben disputar un mínimo de 28 partidos, con 60 minutos jugados en cada uno.

MIGUEL MUÑOZ
VALORACIÓN ENTRENADORES

	EQUIPO	EQUIPO	PTOS.
1	**Álvaro Cervera**	CAD	**19**
2	Imanol Alguacil	RSO	**17**
3	Diego Martínez	GRA	**16**
4	José Bordalás	GET	**15**
4	Diego Simeone	ATM	**15**
4	Pablo Machín	ALA	**15**
4	Pellegrini	BET	**15**
4	Unai Emery	VIL	**15**
9	Míchel Sánchez	HUE	**14**
10	Sergio González	VAD	**13**

ZARRA
MÁXIMO GOLEADOR ESPAÑOL

		EQUIPO	GOL	PAR	PIE	CAB.	PEN.	FAL
1	**Oyarzabal**	RSO	**6**	9	1	1	4	0
2	Paco Alcácer	VIL	**5**	9	4	0	1	0
3	Ansu Fati	BAR	**4**	7	4	0	0	0
3	Carlos Soler	VAL	**4**	5	0	0	4	0
3	Gerard	VIL	**4**	7	2	0	2	0
3	Iago Aspas	CEL	**4**	9	2	0	1	1
3	Morales	LEV	**4**	8	4	0	0	0
3	Portu	RSO	**4**	9	4	0	0	0
3	Tello	BET	**4**	9	4	0	0	0
10	Ángel	GET	**3**	7	3	0	0	0

GURUCETA
VALORACIÓN ÁRBITROS

		COL	MEDIA	PTOS.	PART.
1	**Pizarro Gómez**	Mad	**3**	3	1
2	Soto Grado	Rio	**2**	10	5
2	Figueroa Vázquez	And	**2**	8	4
2	Alberola Rojas	CLM	**2**	8	4
2	Cuadra Fernández	Bal	**2**	8	4
2	Medié Jiménez	Cat	**2**	8	4
7	González Fuertes	Ast	**1,75**	7	4
7	Jaime Latre	Ara	**1,75**	7	4
9	Melero López	And	**1,60**	8	5
10	Munuera Montero	And	**1,50**	6	4

Luis Suárez (Atlético) **5**

PIE	CAB	FAL	PEN	PAR
4	1	0	0	6

Joao Félix (Atlético) **5**

PIE	CAB	FAL	PEN	PAR
3	1	0	1	7

Paco Alcácer (Villarreal) **5**

PIE	CAB	FAL	PEN	PAR
4	0	0	1	9

Ansu Fati (Barcelona) **4**

PIE	CAB	FAL	PEN	PAR
4	0	0	0	7

Gerard Moreno (Villarreal) **4**

PIE	CAB	FAL	PEN	PAR
2	0	0	2	7

Iago Aspas (Celta) **4**

PIE	CAB	FAL	PEN	PAR
2	0	1	1	9

Portu (R. Sociedad) **4**

PIE	CAB	FAL	PEN	PAR
4	0	0	0	9

Tello (Betis) **4**

PIE	CAB	FAL	PEN	PAR
4	0	0	0	9

Soler (Valencia) **4**

PIE	CAB	FAL	PEN	PAR
0	0	0	4	9

LaLiga SmartBank — PREMIOS MARCA DE FÚTBOL

HYUNDAI

PICHICHI
MÁXIMO GOLEADOR

		EQUIPO	GOL	PAR	PIE	CAB.	PEN.	FAL
1	**Rubén Castro**	CAR	**7**	10	5	0	1	1
2	Djurdjevic	SPO	**6**	11	6	0	0	0
2	Raúl de Tomás	ESP	**6**	11	3	2	1	0
4	Embarba	ESP	**5**	9	4	0	1	0
4	Dani Rodríguez	MLL	**5**	10	4	0	1	0
6	Araujo	LPA	**4**	7	4	0	0	0
6	Mamadou	GIR	**4**	7	2	2	0	0
6	Sekou	FUE	**4**	7	3	0	1	0
6	Corpas	ALM	**4**	9	3	0	1	0
6	Andy	LOG	**4**	10	1	1	2	0

Rubén Castro (39). ABEL F. ROS

ZAMORA
PORTERO MENOS GOLEADO

		EQUIPO	COEF.	GOL	PART.
1	**Diego López**	ESP	**0,18**	2	11
2	Mariño	SPO	**0,55**	6	11
3	Ortolá	TEN	**0,91**	10	11
4	Marc Martínez	CAR	**1**	11	11
5	Cantero	LUG	**1,18**	13	11
5	Tomeu	ALB	**1,18**	13	11
7	Caro	PNF	**1,27**	14	11
8	Manolo Reina	MLL	**0,20**	2	10
9	Cristian Álvarez	ZAR	**0,90**	9	10
10	Dani Jiménez	ALC	**1,10**	11	10

MIGUEL MUÑOZ
VALORACIÓN ENTRENADORES

	EQUIPO	EQUIPO	PTOS.
1	**Vicente Moreno**	ESP	**21**
1	**Luis García**	MLL	**21**
3	David Gallego	SPO	**18**
4	Sergio Rodríguez	LOG	**17**
4	José Luis Martí	LEG	**17**
4	José Ramón Sandoval	FUE	**17**
7	José Ángel Ziganda	OVI	**16**
7	Pérez Bolo	PNF	**16**
9	Pepe Mel	LPA	**15**
9	Antonio Hidalgo	SAB	**15**

ZARRA
MÁXIMO GOLEADOR ESPAÑOL

		EQUIPO	GOL	PAR	PIE	CAB.	PEN.	FAL
1	**Rubén Castro**	CAR	**7**	10	5	0	1	1
2	Raúl de Tomás	ESP	**6**	11	3	2	1	0
3	Dani Rodríguez	MLL	**5**	10	4	0	1	0
3	Embarba	ESP	**5**	9	4	0	1	0
5	Andy	LOG	**4**	10	1	1	2	0
5	Corpas	ALM	**4**	9	3	0	1	0
5	Isi	RAY	**4**	11	3	0	1	0
5	Sekou	FUE	**4**	7	3	0	1	0
9	Pablo Valcarce	PNF	**3**	9	3	0	0	0
9	Sabin Merino	LEG	**3**	10	3	0	0	0

GURUCETA
VALORACIÓN ÁRBITROS

		COL	MEDIA	PTOS.	PART.
1	**Pulido Santana, J.L.**	LPa	**2**	12	6
1	**González Esteban**	Vas	**2**	10	5
3	De la Fuente Ramos	CLe	**1,83**	11	6
4	Ortiz Arias	Mad	**1,80**	9	5
4	Arcediano Monescillo	CLM	**1,80**	9	5
4	Muñiz Ruiz	Gal	**1,80**	9	5
4	Bikandi Garrido	Vas	**1,80**	9	5
8	López Toca	Cant	**1,67**	10	6
8	Gálvez Rascón	Mad	**1,67**	10	6
8	Ais Reig	Val	**1,67**	10	6

EL PROTAGONISTA

Joao Félix va de doblete en doblete en esta Liga

Firma un arranque soñado en Liga: cinco goles y dos asistencias en siete partidos

Joao Félix no tardó en demostrar otra vez más por qué es la gran sensación del Atlético en este inicio de Liga. Le bastaron solo siete minutos para anotar con la cabeza - su primer tanto con la testa como rojiblanco - tras un centro de Llorente y abrir la cuenta goleadora contra el Cádiz. Fue solo el principio de una nueva exhibición del portugués, que aún asistió a Luis Suárez y cerró la goleada de 4-0 con una perfecta definición ante Ledesma. La joya lusa sigue de dulce en la competición doméstica. Firma su segundo doblete consecutivo –ya marcó en dos ocasiones ante Osasuna– y llega al quinto gol en su casillero, poniéndose a solo uno del actual Pichichi en solitario, el realista Mikel Oyarzabal.

LA PAREJA DE ATAQUE ENTRE JOAO FÉLIX Y SUÁREZ YA HA APORTADO 10 GOLES EN LIGA

La temporada no ha podido comenzar mejor para el delantero de 20 años, que con apenas siete partidos disputados ya se acerca a los seis goles que anotó en su primera campaña liguera con el Atleti. Su rendimiento de cara a portería también es destacable: ha anotado sus cinco goles con tan solo seis remates a puerta, una efectividad de 83,33%. Joao parece no tener techo en LaLiga. ●

João Félix (20) celebra tras marcar ante el Cádiz. EFE

Resbalón del líder

EL ATLÉTICO DE MADRID CEDE UN EMPATE ANTE EL HUELVA

Dani González rotó el equipo y perdió frescura, chispa e intensidad • Ludmila estrelló un balón en el poste en tiempo de añadido

ATLÉTICO DE MADRID	0
SPORTING DE HUELVA	0

Antonio Puchades

ATLÉTICO DE MADRID Peyraud-Magnin, Kazadi, Aleixandri, Merel, Bernabe → 66' Strom, Moore → 59' Ludmila Santos → 59' Meseguer, Knaak → 59' Amanda, Duggan, Deyna, Laurent.

Entrenador Dani González

SPORTING DE HUELVA Chelsea, Ojeda, Ana Carol, Cinta, Fisher, Kanteh → 74' Waldman, Castelló, Pau → 85' Gey, Falknor, Morilla → 65' Helena 86', Tanaka.

Entrenadora Jenny Benítez

Goles Sin goles

Árbitra: Marta Frías (aragonés)

EFE

DAVID MENAYO
MADRID

El Atlético de Madrid no pasó del empate ante el Sporting de Huelva, que estrena su casillero de puntos esta temporada. Dani González aprovechó la visita del colista para rotar el once, dando entrada a jugadoras menos habituales en todas las líneas menos la portería.

No varió el plan de partido, pues asumió galones desde el pitido inicial y buscó con más intención que acierto la portería rival. Fue Laurent la que más peligro generó, probando a Chelsea por alto, bajo y de cabeza. Con la misma (mala) suerte. El Sporting de Huelva renunció prácticamente al ataque pero forjó un muro defensivo cada minuto más difícil de superar.

La segunda parte comenzó de la misma guisa. El Atlético entregado en campo contrario pero carente de ritmo, chispa y suerte. El técnico rojiblanco tuvo que dar entrada a la primera unidad (Meseguer, Amanda, Ludmila) que dieron otro aire y velocidad al partido, aunque gozaron del mismo tino de cara a gol.

A medida que el reloj se iba consumiendo los nervios y la precipitación aumentaban en el cuadro local y la confianza y anhelo de puntuar en el conjunto visitante. El buen trabajo de Ana Carol y Cinta en el centro de la zaga y el acierto de Chelsea bajo palos hizo que el choque se apagara. La última ocasión la firmó Ludmila estrellando un balón en la madera. Metáfora de lo que significó el encuentro, sin duda. ●

EL MIÉRCOLES ANTE EL BARCELONA

El Atlético de Madrid se medirá al Barcelona en el estadi Johan Cruyff el miércoles a las 19.00 horas con el liderato en juego.

REAL SOCIEDAD	1
GRANADILLA	2

Zubieta

REAL SOCIEDAD Mariasun, Lucía 72', Tejada, Mendoza, Iraia, Baños → 61' Franssi, Maitane → 83' Cecilia, Gemma 54' → 83' Itxaso, Lareo → 61' Amaiur, Bárbara → 35' Eizagirre, Nahikari.

Entrenadora Natalia Arroyo

GRANADILLA Aline, Jordan, Simpson, Gavira, Pisco, Martín-Prieto → 84' Paola, Natalia, Pleuler 89', Silvia, → 61' Poljak, Adamek → 77' Koko, Mª José → 61' Ana.

Entrenador Francis Díaz

Goles 1-0 56' **Natalia (p.p.) 1-1** 82' **Pleuler 1-0** 86' **Poljak**

Árbitra: Verónica González (leonés)

Remontada del Granadilla en seis minutos

RACHA El equipo insular es segundo con su cuarta victoria seguida

ÓSCAR BADALLO SAN SEBASTIÁN

El Granadilla logró una valiosísima victoria en Zubieta al remontar con goles de Pleuler y Poljak el tanto inicial en propia portería de Natalia. Tras una primera parte sin goles, las *txuriurdin* se adelantaron después de que la zaguera canaria se introdujera un centro lateral de Eizagirre. En la recta final, Pleuler en acción dudosa en boca de gol, y Poljak con un disparo que se coló por la escuadra, voltearon el marcador. Nahikari pudo empatar en la última jugada del partido, pero acabó estrellando el balón en la madera. Con esta, el Granadilla suma su cuarta victoria seguida y firma el mejor arranque de curso de su historia. ●

Asllani se pone en modo 'Pichichi'

TERCERA VICTORIA SEGUIDA DEL REAL MADRID

La sueca se coloca como máxima goleadora con seis dianas • Cardona se estrena de blanco y sentencia

EIBAR	1
REAL MADRID	3

Unbe

EIBAR Malena, Queralt, Aizpurua, Llompart 39' → 56' Arene, Ruth 55', Carla → 60' Kgatlana, Honoka, Gantxegi, Arola, Sheila → 78' Kuki, Campos → 46' Torrás 81'.

Entrenador Iker Dorronsoro

REAL MADRID Misa 86', Kenti, Peter, Thaisa, Kaci, Olga 33', Asllani, Jakobsson → 90' Lorena, Ivana, Corredera, Jéssica → 46' Cardona.

Entrenador David Aznar

Goles 0-1 47' **Asllani (p) 0-2** 55' **Asllani (p) 1-2** 65' **Kgatlana 1-3** 78' **Cardona**

Árbitra: Elia María Martínez (murciano)

D. MENAYO
MADRID

El Real Madrid sumó su tercera victoria consecutiva tras ganar en Unbe. Tras una primera parte sin goles de dominio armero, las blancas sentenciaron en el segundo acto. Dos goles de penalti anotados por Asllani, máxima goleadora de la Liga, con apenas ocho minutos de diferencia adelantaron a las blancas. Reaccionó el Eibar con los cambios y redujo distancias con el tanto de Kgatlana, pero Cardona sentenció a la contra. ●

6

GOLES lleva Asllani, que ha marcado en todas menos la primera jornada

El Sevilla asalta Riazor

EL DEPORTIVO SIGUE SIN PUNTUAR

Un gol de Pinel en el 94' firma la sexta derrota consecutiva del equipo herculino

DEPORTIVO	1
SEVILLA	2

Riazor

DEPORTIVO Sullastres, Patri, Villegas, Stephanie, Ainoa, Alba, Iris → 73' Lady, Arbeláez 45' → 73' Lia, Helena → 46' Eva, Athenea, Gaby 54'.

Entrenador Manu Sánchez

SEVILLA Noelia, Coleman → 62' Franco 66', Almudena, Lucía, Gaitán, Armengol → 71' Aivi, Virgy → 78' Pinel, Nagore, Amparo → 71' Toro, Payne → 78' Gabarro, Pina.

Entrenador Cristian Toro

Goles 0-1 62' **Coleman 1-1** 82' **Stephanie 1-2** 95' **Pinel**

Árbitra: María Romero (valenciano)

D. MENAYO
MADRID

El Sevilla ahonda en la crisis de un Deportivo que ha perdido los seis partidos disputados este curso. Un gol de Pinel en el tiempo de añadido sentenció un duelo disputado en Riazor. Ni el coliseo herculino fue talismán para un equipo que siempre nadó a contracorriente. Coleman adelantó al conjunto hispalense en el arranque del segundo acto, Stephanie hizo soñar con el primer punto pero Raquel sentenció cuando más duele. ●

GOLES DE TACÓN

David Menayo @david_menayo

LA PRIMERA IBERDROLA ESTÁ ADULTERADA

La pandemia del coronavirus nos está obligando a reinventarnos en todos los ámbitos de la vida, aunque no sé si de la forma correcta. La **Primera Iberdrola**, en vías de ser profesional, se está viendo azotada por el **COVID-19** y la cuestionable gestión del nuevo escenario de juego.

La competición no tendría que haber comenzado sin un protocolo que exigiera que todos los participantes notificaran que están sanos antes de cada partido. Desde que el 15 de julio se anunciara que la Liga arrancaría el 5 de septiembre hubo tiempo de preparar un protocolo de actuación para certificar la viabilidad de la competición tanto en términos deportivos como sanitarios. La **RFEF** pasó la *pelota caliente* al **CSD** quien elaboró un Protocolo en el que el único apunte respecto a los **test PCR** era la recomendación a todos los clubes de hacerla 72 horas antes del inicio de pretemporada. En ese impás de a ver quién decide se retrasó el inicio de la competición hasta el 4 de octubre.

LA LIGA NO DEBERÍA HABER EMPEZADO SIN QUE LOS TEST FUERAN OBLIGATORIOS

La Liga empezó sin la obligatoriedad de que los clubes pasaran test alguno antes de cada partido, atendiendo a la autorresponsabilidad de los mismos. El 19 de octubre, con tres jornadas disputadas, la RFEF acordó con **AFE** que los test fueran obligatorios... ¡a partir del 14 de noviembre! ¿Por qué esperar tanto? ¿Se daba por sentado que había clubes que no los pasaban? ¿Se miraba para otro lado ante posibles focos?

A medida que nos estamos acercando a ese 14-N los clubes comienzan a notificar diferentes positivos. ¿Casualidad? ¿Atienden a la segunda ola de la pandemia o es que ahora sí se están haciendo test? Al término de la Jornada 6 hay nueve partidos pendientes por disputar y equipos que tienen cuatro partidos de diferencia respecto a otros. **Si no se cambia nada, un equipo se puede plantar a final de curso sabiendo que debe conseguir X puntos en sus X partidos aplazados para conseguir un objetivo tan relevante como es ganar la Liga, entrar en Champions o no descender. Y eso es adulterar la competición.**

El Protocolo habla de aislar en caso de haber un positivo y parar en caso de tres, por lo que el futuro es cuanto menos gris. Tampoco se habla de cuándo disputar estos partidos, por lo que a ver cómo se encaja ahora que aunaremos **Liga**, **Copa**, **Champions**, **Supercopa** y **selección**.

La Normativa de **Competición** dice que se deben disputar al menos el 50% de los partidos para que la temporada tenga efecto y que en caso de superarlo y no poder completar la totalidad de las jornadas se realizará un coeficiente de puntos para determinar la clasificación final. Algo que no se tuvo en cuenta el año pasado, por cierto. Esto quiere decir que los equipos no sólo tendrán la calculadora en la mesa para ver los puntos que les separan de sus objetivos sino que también harán cuentas con una clasificación paralela para ver en qué posición quedarían en caso de abordar el tema del coeficiente.

MARCA

SPORT WEEKEND

EDICIÓN DIGITAL 2020

13, 14 Y 15 DE NOVIEMBRE

USAIN BOLT

FERNANDO ALONSO

PAU GASOL

CARLOS SAINZ JR

MIREIA BELMONTE

VICENTE DEL BOSQUE

IKER CASILLAS

ANDRÉS INIESTA

XAVI

DAVID VILLA

CAROLINA MARÍN

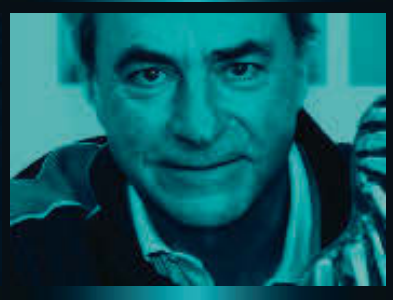
CARLOS SAINZ

JAVIER TEBAS

MIGUEL INDURÁIN

TADEJ POGACAR

LUIS FIGO - MAGNUS CARLSEN - LAIA PALAU - ARMAND DUPLANTIS - SAÚL CRAVIOTTO
ÉDER MILITÃO - FERNANDO HIERRO - KYLIAN JORNET - CARLOTA CIGANDA
ROBERTO BAUTISTA - JOAN CAPDEVILA - ALEKSANDER CEFERIN - ALEJANDRA SALAZAR
CALDERÓN - MARAVILLA MARTÍNEZ - CARLOS MARCHENA - FERNANDO CARRO
SANDRA SÁNCHEZ - JOAN MIR - SUSANA RODRÍGUEZ - HUGO SÁNCHEZ
KEMPES - RICARDO TEN - PITO - PAULA BADOSA - JAVI MARTÍNEZ - GRIMALDO
ALEX SÁNCHEZ - ROBERTO DONADONI - FREDDY RINCON - FABIO CAPELLO

¡REGÍSTRATE YA!

WWW.SPORTWEEKEND.COM

#MSW2020

HUAWEI LaLiga Santander MARCA

3

TARJETAS ROJAS ha visto Advíncula desde que llegó a Vallecas

ÁNGEL RIVERO

SALTO Y CABEZAZO DE DELANTERO El central madrileño marcó de cabeza al elevarse más que el resto.

Cuenca hunde Vallecas

EL RAYO SE DEJA SUS PRIMEROS TRES PUNTOS EN CASA EN LO QUE VA DE LIGA

Un remate de cabeza en la última jugada ajusticia a los de Iraola • Los franjirrojos jugaron 60' con uno menos por la expulsión de Advíncula • Sadiq vio roja en el 73'

MARCOS DE VICENTE MADRID

Estaba siendo un empate a cero atípico. Nada de equipos encerrados. Nada de ser ráca-nos. Tanto el Rayo como el Almería buscaban el gol incesantemente... pero sólo uno lo encontró. Cuenca, sobre la bocina, con un testarazo sublime en la última jugada del choque. Tres puntos que meten al Almería en la pelea por el ascenso y que dejan al Rayo fuera de los *playoffs*. El arbitraje de Iglesias Villanueva, cuanto menos, discutible.

Hubo una acción que marcó el choque. Era una jugada que no implicaba ningún peligro para el Rayo... y acabó condicionando todo el partido para los de Iraola. Luis Advíncula fue a un balón dividido y acabó golpeando a Sadiq con la plancha a la altura de la espinilla. Roja directa. Iglesias Villanueva no lo dudó. Desde entonces, los franjirrojos pelearon con uno menos. Curiosamente, el Almería perdió mordiente desde entonces. El fútbol es inescrutable: los andaluces estaban siendo mucho mejores y estaban llegando con mucha facilidad... Pues fue quedarse con 10 y los locales se vinieron arriba y apenas sufrieron hasta el comienzo de la segunda parte.

EL RAYO, MUY SUPERIOR

Fue entonces cuando Morlanes tuvo la más clara hasta el momento. Los jugadores todavía no se habían despere-zado tras el paso por vestuarios y el del Almería soltó un zurriagazo tremendo que se estrelló en el larguero de la portería del muro de Vallecas. Como diría aquel, "si va dentro es gol seguro". Aún así, fue un espejismo.

El Rayo, con 10, era muy superior y rondaba la portería de Makaridze de manera continua. Y a falta de 10 minutos, Sadiq vio la segunda tarjeta y, lejos de acobardar a los visitantes, les espoleó. Y tanto fueron hacia delante que en el último córner Jorge Cuenca envió dentro de la portería de Dimitrievski un balón que nunca debería haber acabado en su cabeza. Solo y sin marca. Golazo y tres puntos para el Almería.

RAYO	0	ALMERÍA	1
Entrenador Iraola ★		Entrenador Gomes –	
13 Dimitrievski ★		1 Makaridze ★	
17 Advíncula –		20 Balliu ★	
2 Velázquez ★		18 Maras ★	
5 Catena ★		24 Jorge Cuenca ★★	
33 Fran García ★		15 Akieme ★	
8 Trejo ★		5 Manu Morlanes ★	
6 Comesaña ★		22 Samú Costa ★	
7 Isi Palazón ★		→ 8 Petrovic 63' ★	
→ 20 Joni Montiel 72' ★		17 Corpas ★	
→ 4 Mario Suárez 71' ★		→ 26 Pedro Mendes 82' ★	
22 Pozo ★		19 Carvalho ★	
→ 28 Mario Hdez. xx' ★		→ 16 Lazo 63' ★	
11 Andrés Martín ★		23 Fran Villaba ★	
15 Antoñín ★		→ 32 Ramazani 63' ★	
→ 14 Qasmi 71' ★		9 Sadiq ★	

Vallecas

Árbitro: Javier Iglesias Villanueva (Gallego) –

Tarjetas: 26' **Advíncula** 49' **Akieme** 54' **Andrés Martín** 59' **Fran Villaba** 60' y 79' **Sadiq** 73' **Velázquez** 81' **Comesaña**

Gol: 0-1 94' **Jorge Cuenca,** de cabeza

MALLORCA	3	PONFERRADINA	0
Entrenador G.ª Plaza ★★★		Entrenador Bolo ★	
1 Manolo Reina ★★		25 Caro ★	
2 Joan Sastre ★★		2 Iván Rguez. ★	
24 Valjent ★★		28 Pascanu ★	
21 Raíllo ★		27 Manu Hernando ★	
→ 5 Franco Russo 65' ★		17 Adri Castellano ★	
19 Cufré ★★		8 Larrea ★	
8 Salva Sevilla ★		→ 33 Viedma 68' ★	
4 Galarreta ★★		6 Óscar Sielva ★	
18 Antonio Sánchez ★★		→ 18 Erik Morán 61' ★★	
→ 29 Luka Romero 77' ★		16 Curro ★★	
16 Mboulla ★★		30 Elitim ★	
→ 11 Lago Junior 65' ★		→ 9 Kaxe 61' ★	
22 Carmona ★		19 Doncel ★	
→ 7 Álex Alegría 75' –		→ 7 Gaspar 61' ★	
14 Dani Rodríguez ★★★		10 Yuri ★	
→ 23 Amath 65' ★		→ 21 Dani Romera 68' ★	

Visit Mallorca Estadi

Árbitro: Hernández Maeso (Extremeño) ★★

Tarjetas: 4' **Raíllo** 34' **Mboulla** 52' **Dani Rodríguez** 80' **Adri Castellano** 87' **Joan Sastre**

Goles: 1-0 20' **Dani Rodríguez 2-0** 42' **Dani Rodríguez 3-0** 53' **Antonio Sánchez**

El Mallorca suma y sigue

SE PONE EN ASCENSO DIRECTO

La eficacia de cara a la meta rival, clave para ganar a la Ponferradina

SERGI AMORÓS PALMA

El Mallorca consiguió su sexta victoria de la temporada en un partido en el que la eficacia de cara a la portería fue la gran protagonista. El Mallorca, con este triunfo, se sitúa en el segundo lugar de la tabla clasificatoria, ocupando puestos de ascenso directo. Y es que los de Luis García Plaza tenían muy claro que debían de aprovechar el tropiezo del Sporting.

Por su parte, la Ponferradina recibió demasiado castigo en una primera mitad que mermó los ánimos de los jugadores de cara a la segunda tras demostrar tener nivel para hacer frente a uno de los grandes de la categoría.

Dani Rodríguez, marcando el primer gol. TOORU SHIMADA

Sekou besa el suelo ante la tristeza de Dani. CHEMA REY

ALCORCÓN	0	FUENLABRADA	3
Entrenador Mere ★		Entrenador Sandoval ★★	
1 Dani Jiménez ★		13 Rosic ★★	
19 David Fdez. –		19 Iribas ★★	
20 José León ★		17 Diéguez ★★	
3 José Carlos –		5 Juanma ★★	
2 Laure ★		3 Glauder ★	
→ 8 Reko 61' ★		→ 16 Moi Delgado 46' ★★	
29 Javi Castro ★		22 Pathé Ciss ★★	
6 Gorostidi –		→ 23 Jano 63' ★	
26 Álvaro Juan ★★		8 Cristóbal ★	
→ 22 Óscar Arribas 77' ★		→ 21 Aguado 46' ★★	
10 Hugo Fraile –		6 Ibán Salvador ★	
9 Marc Gual ★		→ 7 Mula 59' ★	
→ 14 Juanma 60' ★		10 Nteka ★★	
27 Barbero ★		→ 14 Pinchi 72' ★	
→ 16 Bellvís 26' –		18 Franchu ★★	
		9 Sekou Gassama ★★★	

Santo Domingo

Árbitro: Galech Apezteguía (Navarro) –

Tarjetas: 17' **José Carlos** 21' **Glauder** 26' y 41' **Javi Castro**

Goles: 0-1 10' **Sekou Gassama,** de penalti **0-2** 52' **Sekou Gassama** define una buena acción colectiva **0-3** 59' **Sekou Gassama** aprovecha un regalo de Hugo Fraile y bate a Dani Jiménez

El Alcorcón, en la UCI

LA 'PANTERA' DESTROZA A UN RIVAL EN ESTADO CRÍTICO

El punta del Fuenla firma su primer 'hat-trick' para desguazar a los alfareros que jugaron con 10 desde el 17' y con 9 (41')

ÁLEX JIMÉNEZ ALCORCÓN

El Alcorcón ya no es que esté en la UCI, es que ha entrado en una situación de lo más crítica. El conjunto alfarero sumó ayer su octava derrota consecutiva ante un Fuenlabrada al que salió todo y al que se puso muy pronto el choque a favor. En concreto, cuando a los seis minutos, el árbitro decidió señalar un penalti muy riguroso sobre Sekou Gassama que la propia *Pantera* se encargó de transformar. A partir de ahí, los alfareros se fueron del partido y se quedaron con dos futbolistas menos sobre el verde antes del descanso, tras las tempraneras expulsiones de José Carlos y Javi Castro.

Los alfareros intentaron reaccionar, pero Sekou, con dos zarpazos más, ya en la segunda parte, sentenció el derbi, firmó el primer *hat-trick de su carrera* y puso el 0-3 definitivo en el luminoso.

8ª

DERROTA consecutiva en las 11 jornadas que van de Liga

"Me parece increíble lo que nos han hecho esta tarde los árbitros"

MERE HERMOSO MÍSTER DEL ALCORCÓN

Sol ilumina el Heliodoro

EL MADRILEÑO RESUELVE CON SU GOL

El Tenerife corta su mala racha y gana al Zaragoza cinco partidos después • Los maños ya suman seis citas sin lograr el triunfo

SEBASTIÁN CUTILLAS
TENERIFE

El Tenerife quebró su mala racha con un trabajado triunfo ante el Zaragoza gracias a un solitario gol de Fran Sol, que ilumina con su tanto la primera victoria blanquiazul tras cinco partidos sin conocer el triunfo. La crisis pasa ahora al bando maño, que acumula seis jornadas sin ganar.

El partido tuvo un inicio frenético. Los locales, en imprecisiones de Alberto Jiménez y Moore, habilitaron a Toro Fernández y Zanimacchia. El punta disparó en posición escorada a las manos de Ortolá y el italiano vio como Wilson se cruzaba en su disparo. Respondió el Tenerife de manera inmediata, con un cabezazo al larguero de Zarfino en el minuto 6.

El equipo de Fernández tuvo más presencia en el área y, tras un córner, Fran Sol cabeceó en el segundo palo una prolongación de Alberto Jiménez al filo del cuarto de hora. Cristian Álvarez salvó el testarazo a bocajarro de forma milagrosa, pero cayó sobre el esférico e introdujo el balón en su portería de manera involuntaria.

Al Zaragoza, tras el gol, le costó un mundo llegar hasta el área tinerfeña debido a sus imprecisiones en el pase. Baraja movió el banquillo en busca de más mordiente, pero los arreones visitantes fueron siempre con más músculo que cerebro. ●

0
GOLES ENCAJADOS necesitó el 'Tete' para conseguir sus 3 victorias

TENERIFE 1		ZARAGOZA 0	
Entrenador Fran Fdez. ★		Entrenador Baraja ★	
1 Ortolá	★	1 Cristian Álvarez	★
21 Mooré	★	5 Tejero	★
4 Bruno Wilson	★★	26 Francés	★
5 Alberto J.	★	6 Guitián	★★
3 Álex Muñoz	★★	15 Chavarría	★★
10 Suso Santana	★	22 Bermejo	★★
→ 7 Jacobo 63'	★	10 Javi Ros	★
22 Zarfino	★★	12 Igbekeme	★
24 Folch	★	→ 27 Francho 71'	★
9 Nono	★★	11 Zanimacchia	★
→ 14 Carlos Ruiz 84'	★	→ 23 Larrazabal 46'	★
6 Vada	★	14 Toro Fernández	★
→ 16 Aitor Sanz 63'	★	→ 31 Iván Azón 46'	★★
19 Fran Sol	★★	7 Juanjo Narváez	–
→ 29 Jorge Padilla 79'	★		

Heliodoro Rodríguez López
Árbitro: Muñiz Ruiz (Gallego) ★★
Tarjetas: 25' **Nono** 43' **Francés** 46' **Álex Muñoz** 48' **Vada** 65' **Folch**
Gol : 1-0 15' **Fran Sol** cabecea una prolongación de Alberto tras un córner en el segundo palo y Cristian Álvarez, tras salvar en primera instancia, introduce el balón con su pierna al caer sobre el esférico

La imagen que dio validez al gol del Tenerife. LALIGA

TRES PARTIDO SEGUIDOS SIN GOL FUERA

EL ZARAGOZA SE QUEDA 'SECO' CUANDO SALE DE LA ROMAREDA

S. CUTILLAS TENERIFE

El Zaragoza está teniendo muchos problemas para anotar lejos de La Romareda. Tantos que en el Heliodoro firmó su tercer partido consecutivo sin marcar como visitante. Baraja probó a jugar con dos delanteros, el uruguayo 'Toro' Fernández y el colombiano Narváez, pero el resultado fue el mismo que se produjo en las salidas a Leganés y Miranda de Ebro: derrota por la mínima (1-0).

Señé y Sangalli luchan por el balón. JAVIER GARCIA

El Oviedo arrolla a un triste Castellón

Apenas hubo partido en el NMR Carlos Tartiere. Sin ningún inconveniente extraño, el Oviedo pasó por encima de un Castellón que no tuvo ninguna opción de hacerse con los mandos del choque. Los azules fueron mejores en todas las facetas del juego y además tuvieron el acierto que faltó otros días. Tejera sigue siendo el líder del equipo, aunque ayer también le eclipsó un espectacular Edgar, que firmó un doblete. ● **Chisco García**

OVIEDO 4		CASTELLÓN 0	
Entrenador Ziganda ★★★		Entrenador Cano –	
1 Femenía	★★	13 Whalley	★★
12 Juanjo Nieto	★★	2 Guillem Jaime	–
6 Carlos Hernández	★★	6 Marc Castells	–
18 Christian Fernández	★★	16 Gálvez	–
→ 3 Arribas 57'	★	5 Satrústegui	–
23 Mossa	★	→ 7 Juanto Ortuño 58'	–
8 Sangalli	★★	21 Jorge Fernández	–
4 Edgar González	★★★	→ 17 Víctor García 58'	–
20 Tejera	★★★	10 Jamelli	★
→ 16 Obeng 86'	s/c	→ 9 Cubillas 77'	–
10 Borja Sánchez	★★	19 Señé	–
→ 23 Javi Mier 79'	★	14 Fidalgo	–
22 Blanco Leschuk	★	12 Zlatanovic	–
15 Nahuel Leiva	★	→ 11 César Díaz 59'	★
→ 18 Cedric 86'	s/c	24 Jordi Sánchez	–
		→ 27 Paolo Fernandes 65'	★

Carlos Tartiere
Árbitro: López Toca (Cántabro) ★★
Tarjetas: 32' **Jordi Sánchez** 82' **Arribas** 86' **Cubillas**
Goles: 1-0 11' **Sangalli** remata un centro de Nahuel **2-0** 46' **Borja Sánchez** bate a Whalley con la izquierda **3-0** 52' **Edgar** remata un centro de Nieto **4-0** 83' **Edgar,** al culminar una contra

El Málaga asalta la Nova Creu Alta

NO FUE EL DÍA DEL SABADELL

Los 'boquerones' supieron jugar con el marcador a su favor

El Málaga se llevó los tres puntos de la Nova Creu Alta. El equipo de Pellicer aprovechó su buen inicio para adelantarse con un gol de Iván Calero –dedicado a Marcos, su hijo recién nacido– que el Sabadell respondió tres minutos después con el empate de Néstor Querol. El Málaga fue mejor en la primera mitad.

Tras el descanso, el partido se igualó. Los de Hidalgo dieron un paso hacia adelante y mejoraron, a pesar de ello, las ocasiones claras de gol fueron escasas por parte de ambos equipos, pero Chavarría aprovechó la que tuvo y la culminó con la segunda diana que le dio una victoria importante a los andaluces, aunque el 1-2 hizo que los arlequinados fueran más valientes a pesar de su desgaste, ya que se volcaron en los últimos minutos intentando conseguir el empate, pero el Málaga aguantó para sumar un triunfo. ● **Joan Muñoz**

SABADELL 1		MÁLAGA 2	
Entrenador Hidalgo ★★		Entrenador Pellicer ★★	
1 Ian Mackay	★	13 Dani Barrio	★
18 Pedro Capó	★	2 Mejías	★
15 Juan Fdez.	★	→ 7 Cristian Rguez. xx'	★
20 Grego Sierra	★	23 Escassi	★
→ 4 Aleix Coch 66'	★	5 Juande	★
17 Víctor García	★	26 Isma Casas	★
23 Undabarrena	★	→ 24 Benkhemassa 84'	★
→ 8 Adri Cuevas 59'	★	8 Luis Muñoz	★★
6 Ángel Mtez.	★	30 Enríquez	★
3 Ozkoidi	★★	→ 18 Matos 84'	★
11 Néstor Querol	★	21 Iván Calero	★★
→ 7 Héber Pena 69'	★	34 Julio Mtnez.	★
2 Stoichkov	★	→ 19 Jozabed 68'	★
→ 21 Aarón Rey 70'	★	10 Jairo Samperio	★
10 Edgar Hdez.	★	→ 17 Yanis Rahmani 56'	★
→ 19 Guruzeta 59'	★	12 Chavarría	★★

Nova Creu Alta
Árbitro: Pulido Santana (Las Palmas) ★★
Tarjetas: 45' **Undabarrena** 79' **Isma Casas** 83' **Jozabed** 86' **Héber Pena** 87' **Guruzeta** 87' **Hidalgo** (míster del Sabadell) 89' **Rahmani** 94' **Pedro Capó**
Goles: 0-1 16' **Iván Calero** definió como un '9' al palo más alejado de Mackay **1-1** 19' **Néstor Querol,** de cabeza a pase de Iosu Ozkoidi **1-2** 75' **Chavarría,** de cabeza tras ponerle un perfecto balón su compañero Yanis.

Chavarría es felicitado por su gol, el 1-2. FRANCESC ADELANTADO

GIRONA - LAS PALMAS

Montilivi • 21.00 • Gol
Árbitro: **Milla Alvéndiz** *(Andaluz) VAR:* **Moreno Aragón**

Entrenador: **Francisco**
13 Suárez (p.s.), **22** Santi Bueno, **20** Valery, **16** Yan Couto, **3** Franquesa, **9** Nahuel Bustos, **19** Pablo Moreno, **27** Ramon Terrats, **35** Pau Víctor y **38** Arnau Martínez

1-4-2-3-1

Entrenador: **Pepe Mel**
30 Domínguez (p.s.), **6** Curbelo, **7** Aridai, **11** Benito, **16** Fabio, **18** Javi Castellano, **19** Espiau, **21** Rivera, **22** Cedrés, **29** Miguélez, **33** Jonathan Silva y **35** Coco

1-4-5-1

MARCA apuestas.es 1 2.20 X 2.95 2 3.55
+18. JUEGA CON RESPONSABILIDAD. CUOTAS SUJETAS A VARIACIÓN.

Dinámicas opuestas se cruzan

Con ganas de continuar sumando y encadenar el quinto choque puntuando, el Girona recibe a la UD que lleva tres jornadas sin conocer la victoria y es necesario ya recuperar sensaciones. ● **J.S./J.I.**

Fútbol › Segunda B › Jornada 4

UNA INFORMACIÓN DE: Manuel Fente, Chisco García, Roberto Urraca, Alma, Chema Díez, Juan Yordi, Luis Pablos, Fontanals, S., David Sánchez, Marçal Fontanals, Gonzalo Blanes, Jorge Azcoytia, Joaquín Soler, Gastón Iglesias, Juanlu Perea, David Sánchez, José Luis Lorido y Javier Torija.

GRUPO I

CELTA B 1 – UNIONISTAS 1

Barreiro — Sin espectadores

Sequeira	2	Miguel Serna	2
Markel	1	Ramiro	1
Lucas	2	Mario	2
Ferrares	1	Rojo	1
Diego Pampín	1	Marín	1
Bruninho	1	De la Nava	2
→ Carreira 66'	1	Álex Rey	1
Alberto Solís	2	→ Nespral 59'	2
→ Raúl 87'	1	Acosta	1
Holsgrove	2	→ Miki 85'	s/c
Alfon	1	Pepe Carmona	1
→ Cissé 75'	1	→ Diego Hdz. 71'	3
Losada	2	Josué	2
→ Gabri 66'	1	→ Manu Viana 59'	1
Manu Justo	1	Aythami	2
→ Miguel 75'	2		

Goles: 1-0 50' **Alberto Solís 1-1** 91' **Diego Hernández**

Árbitro: Rodríguez García (asturiano)

LANGREO 1 – SPORTING B 1

Nuevo Ganzábal — Sin espectadores

Adrián Torre	2	Christian Joel	2
Cristian	1	Enol Coto	1
Gonzalo	1	Zalaya	1
Alain	1	Trabanco	1
Ketu	1	Koné	1
Álvaro Gómez	1	→ Lucas 64'	1
Marenyá	1	Mecerreyes	1
→ Abel 85'	1	Mateo	1
Davo	2	Iván Elena	1
Miguel Santos	2	César García	2
Pana	1	→ Argüelles 72'	1
→ De Baunbag 46'	1	Santamaría	1
Xurde	1	→ David 90'	1
→ Jorge Hernández 46'	1	Berto 88'	1

Goles: 0-1 15' **César García 1-1** 90' **Miguel Santos**

Árbitro: López Vila (gallego)

CULTURAL LEONESA 2 – OVIEDO VETUSTA 1

Reino de León — 1.000 espectadores

Zubiaurre	1	Hórreo	1
Eric Montes	1	Amez	1
Rodas	1	Pedro Inglés	1
Galas	1	→ Nicanor 75'	1
Castañeda	1	Ando	1
Rovirola	1	Prada	1
Sergio Marcos	1	Rober Sierra	1
→ Toni Abad 76'	1	Guille Bernabéu	1
Bravo	1	Toni Ripoll	2
→ Samu Araújo 67'	1	Álex Suárez	1
Luque	2	→ Joselu 57'	1
Alberto	1	Aitor Lorea	1
→ José Carlo 67'	1	→ Eric Aguado 57'	1
Dioni	2	Javo Cueto	2

Goles: 1-0 10' **Luque (p.). 2-0** 21' **Dioni (p.). 2-1** 85' **Javi Cueto (p.).**

Árbitro: Sánchez Asla (vasco)

GRUPO II

SD LOGROÑÉS 3 – TARAZONA 1

Mundial 82 — Sin espectadores

Jero	1	Cacharrón	1
Aizpun	1	De la Mata	2
Caneda	2	Pelón	1
Ledo	1	Chus Herrero	1
Chacón	1	Ripa	1
→ Loza 51'	1	Santicosa	1
Achi	1	Iñaki	1
→ Lacruz 75'	1	→ Vidorreta 45'	1
Rodellar	1	Abreu	1
→ Pirri 51'	1	→ Pepo 60'	1
Imanol	3	Florez	1
Calderón	1	→ Casi 45'	1
→ Bilbal 85'	1	Rodri	1
Javito	1	→ Juanma 86'	1
Diego	2	Sergio Sánchez	1
		→ Lucho 45'	1

Goles: 1-0 29' **Diego 2-0** 30' **Imanol 3-0** 34' **Imanol 3-1** 58' **De la Mata (p.).**

Árbitro: Albert Avalos (catalán)

EJEA 0 – MUTILVERA 3

Municipal — Sin espectadores

Miguel 41'	0	Valencia	2
Marrufo	1	Aldave	2
Lolo Guerrero	1	Sebas	2
→ Mirambel 81'	1	Aguas	2
Chechu Dorado	1	Ibañez	2
Piro	1	Barace	2
→ Verdú 45'	1	Ayensa	2
Tena	1	→ Arana 81'	1
→ Calin 60'	1	Eder	2
Moustapha	1	→ Meoqui 66'	1
→ Rafa Santos 42'	1	Briñol	2
Albert Torras	1	→ Yoldi 74'	1
David Moreno	1	Cisneros	2
Jaime Corchado	1	Javi López	2
→ Álamo 45'	1	→ Urrutia 66'	–
Dani Segovia	1		

Goles: 0-1 43' **Barace (p.). 0-2** 50' **Eder 0-3** 90' **Yoldi**

Árbitro: Godia Solé (catalán)

GRUPO III

OLOT 1 – BADALONA 1

Municipal — Sin espectadores

Ballesté	2	Álex	2
Soler	2	Marquez	2
→ Vivi 71'	1	Robusté	1
Blázquez	3	Llerena	1
Alan Baró	2	Moyano	1
Aspar	2	→ Valentín 46'	1
Escoruela	3	Goyo	1
Masó	1	→ Chema Moreno 66'	1
→ Kilian 71'	1	Núñez	1
Eloi Amagat	2	→ Airam 71'	1
→ Barnils 87'	s/c	Galindo	2
Pedro del Campo	2	Meléndez	1
Juan Delgado	2	→ Roger 66'	1
→ Chabboura 78'	s/c	Robert Simón	2
Xumetra	3	Néstor	2
→ Salinas 87'	s/c	→ Jordi Cano 78'	s/c

Goles: 0-1 56' **Robert Simón 1-1** 61' **Xumetra (p.)**

Árbitro: Ruiz Esquinas (aragonés)

SALAMANCA CF UDS 1 – RACING FERROL 2

Helmántico — 2.300 espectadores

Dani Barbero	1	Diego Rivas	1
Luis Martínez	0	Fornos	1
Lacerda	1	Jon García	1
Delorenzi	1	Quintana	2
→ Uxío 84'	s/c	Pumar	2
Candelas	1	Pep Caballé	2
Sergio Molina	1	→ Seoane 90'	s/c
Telles	0	Álex López	1
→ Clay 45'	0	→ Javi Rey 84'	s/c
Fer Llorente	1	Elsinho	3
Jorge Mora	0	Fer Beltrán	2
→ Monárrez 64'	1	Joselu	2
Puma Chávez	1	→ Palafoz 84'	s/c
→ Owen Falconis 88'	s/c	David Rodríguez	1
Madrigal	1	→ Dani Nieto 79'	1
→ Ernest 45'	1		

Goles: 1-0 6' **Puma Chávez 1-1** 17' **Elsinho 1-2** 83' **Elsinho**

Árbitro: Pérez Muley (madrileño)

NUMANCIA 1 – LEALTAD 0

Los Pajaritos — 900 espectadores

Ximo Miralles	3	Mateus	1
Borja San Emeterio	1	Obaya	1
Sillero	2	Telis	2
Lillo	1	René Pérez	2
Corral	1	Otia	2
Manzanara	2	Ander Gayoso	1
Cotán	1	Juan López	1
→ Ronald 66'	1	Maissa	1
Menudo	2	→ Kofi 69'	1
→ Bikoro 82'	s/c	Álex Iriondo	1
Tamayo	1	→ Juan Mera 80'	s/c
→ Asier Benito 58'	3	Unai Hernández	1
José Fran	1	→ Sandoval 69'	1
→ Traver 68'	1	Saha	1
Toni Gabarre	1	→ Álvaro García 80'	s/c

Gol: 1-0 64' **Asier Benito**

Árbitro: Monter Solans (aragonés)

COVADONGA 1 – BURGOS 2

Álvarez Rabanal — Sin espectadores

Aitor Rodríguez	1	Barovero	1
Castiello	1	Álvaro	1
Ferrero	1	Zabaco	1
Aitor Elena	2	Elgezábal	1
Artabe	1	Lobato	1
→ Pablo Tineo 42'	1	Navarro	1
Manu Blanco	1	→ Leak 88'	s/c
→ Álvaro 30'	1	Undabarrena	2
Diego García	1	Cerrajería	2
José Luis	1	Saúl Berjón	1
→ Secades 63'	1	→ Alarcón 63'	1
Jaime Álvarez	1	Juanma	2
Asier	1	→ Javi Gómez 77'	1
→ Manu Pozo 63'	1	Guillermo	2
Martón	2	→ Medina 63'	1
→ Ríos 63'	1		

Goles: 0-1 10' **Juanma 1-1** 45' **Martón 1-2** 47' **Guillermo (p.).**

Árbitro: Castellanos Argüeso (cántabro)

BARAKALDO 1 – REAL SOCIEDAD B 4

San Vicente — Sin espectadores

Oleaga	1	Ayesa	1
Estrada	1	Olasagasti	2
→ Jurado 86'	s/c	Xeber Alkain	2
Jan Vargas	1	→ Galarreta 85'	s/c
Julen López	1	Martínez-Losa	2
Iriondo	1	→ Aguirre 74'	2
Aparicio 48'	1	Lobete	1
Ribeiro	1	→ Navarro 64'	2
Seguín	1	Unai Veiga	2
Pitu	1	Ezkurdia	2
Bengoetxea	1	Iñaki Recio	2
→ Jurgi 70'	1	Dani Garrido	2
Obolskii	1	→ Ander Martín 85'	s/c
→ Carles Marc 86'	s/c	Urko	2
		Aldasoro	2

Goles: 0-1 55' **Garrido 0-2** 80' **Aguirre 0-3** 83' **Veiga 1-3** 88' **Vargas 1-4** 89' **Navarro**

Árbitro: Busquets Ferrer (balear)

El Ejea destituye a Jaime Molina

TRAS PERDER EN CASA

Sin paciencia tras caer por 0-3 ante el Mutilvera

R.M. MADRID

La dura derrota ante el Mutilvera, recién ascendido, en casa hace que la SD Ejea tome la decisión de destituir a Jaime Molina del banquillo. Es la segunda destitución de la temporada en Segunda B después de que Pedro Munitis *cayese* como técnico del Badajoz. ●

PRAT 1 – NÀSTIC 1

Municipal Sagnier — Sin espectadores

Craviotto	2	Gonzi	2
Diego Garzón	2	Bonilla	2
Javi Martos	2	Marc Trilles 73'	1
Oriol Ricarte	2	Ribelles	2
Neeskens	3	Gerard Oliva	1
Putxi	2	→ Lasso 67'	1
→ Marc Padilla 78'	1	Brugué	3
Adri Díaz	2	→ Rueda 73'	1
→ Padilla 84'	2	Pol Ballesteros	1
Domi	2	→ Fran Miranda 46'	1
Guzmán	2	Quintanilla	2
Montero	1	Pol Domingo	2
→ Carracedo 62'	2	→ Guiu 80'	s/c
Artigas	2	Fullana	1
→ Ufano 84'	s/c	→ Fausto Tienza 67'	1
		Joan Oriol	2

Goles: 0-1 28' **Pol Ballesteros 1-1** 92' **Padilla**

Árbitro: Quintero González (andaluz)

DEPORTIVO 1 – CORUXO 0

Riazor — Sin espectadores

Abad	2	Alberto	2
Valín	1	Crespo	1
→ Granero 80'	1	Antón	2
Mujaid	1	Andriu	1
Bergantiños	1	→ Vila 80'	1
Héctor	1	Manu	1
Celso Borges	1	Yebra	1
Agbo	2	Chevi	1
Keko Gontán	2	Mateo	1
Lara	1	Ares	1
→ Galán 63'	1	→ Valiño 73'	1
Nacho González	1	Aspas	1
→ Gandoy 63'	1	→ Pedro Vázquez 73'	1
Beauvue	1	Jairo	1
→ Miku 63'	1	→ Rivera 86'	s/c

Gol: 1-0 55' **Lara**

Árbitro: Cueto Amigo (castellano y leonés)

CALAHORRA 1 – IZARRA 0

La Planilla — 700 espectadores

Roberto	2	Julio Iricibar	2
Carrique	2	Eneko	1
Marcén	1	Arroyo	2
→ Ramón Riego 80'	1	Rúper	1
Cristian	1	Eslava	1
Jordi Ortega	2	Eguaras	1
Iker Amorrortu	2	→ Iván Agudo 77'	1
→ El Haddadi 80'	s/c	Larrosa	1
Fran Sota	2	→ Laborda 56'	1
→ David Soto 65'	1	Montero	1
Jesús Álvarez	1	→ Óscar González 77'	1
Rayco	1	Javi Gómez	1
→ Cristian 64'	1	Losantos	1
Tarsi	2	Yoel Sola	1
→ Víctor Andrés 75'	1		
Marc Nierga	2		

Gol: 1-0 8' **Fran Sota**

Árbitro: García Verdura (catalán)

LAREDO 1 – REAL UNIÓN 0

San Lorenzo — Sin espectadores

Rafa	2	Irazustabarrena	1
Rasines	2	Gorka Kijera	2
Goñi	2	→ Theo 84'	1
David Sanz	1	Ekhi	1
→ Siafá 70'	1	Elizondo	1
Iván Argos	1	→ Rivera 60'	1
→ Riki 70'	1	Beobide	1
Vinatea	2	Capelete	2
Saúl García	2	→ Danoso 77'	1
→ Peredo 78'	1	Temenuzhkov	1
Borja Ares	2	→ Galán 60'	1
Álex Pérez	2	Borda	1
Faouzi 54'	1	Elosegui	1
Varo	2	Viguera	1
→ Manu Ortiz 64'	1	Jon Madrazo	1

Gol: 1-0 36' **Varo**

Árbitro: Usón Rosel (aragonés)

ORIHUELA 2 – VALENCIA MESTALLA 1

Los Arcos — Sin espectadores

Leandro	2	Unai Etxebarría	1
Pina	2	Estació	2
→ Nil Garrido 77'	1	→ Iván Muñoz 80'	s/c
Marín	1	Velázquez	1
Doriano	1	Mingotes	1
Mauro	1	Adri Gómez	2
Chechu Flores	1	Pérez	2
Migue Marí	1	→ Emaná 80'	s/c
→ Olmedo 77'	1	Navarro	2
Toché	2	José David	1
→ Álex Pérez 85'	s/c	→ Pedro Alemán 71'	1
Ahmed	1	Gonzálbez	1
→ Ferrán Giner 85'	s/c	Hugo González	2
Brian	1	→ Marc Ferris 71'	1
→ Solano 65'	1	Facu	1
Badal	1		

Goles: 0-1 35' **Gonzálbez 1-1** 60' **Toché 2-1** 81' **Solano**

Árbitro: Sánchez Villalobos (andaluz)

Lara (20) celebra el gol de la victoria ante el Coruxo. RC DEPORTIVO

El Deportivo gana por inercia

UN GOL DE LARA DIO LA VICTORIA

Mala imagen en Riazor ante el Coruxo • Los de Míchel Alonso siguen sin ganar

JUAN YORDI LA CORUÑA

El Dépor se llevó los puntos ante un gran Coruxo gracias a un gol de Lara en la segunda parte. El Deportivo sigue dando muestras de ser un conjunto sin ideas y sin plan. Volvió a ser inferior en líneas generales al rival y sólo genera ocasiones a nivel individual. El Dépor está decepcionando en la categoría de Bronce. Se esperaba un equipo dominador y se le sigue esperando.

El Coruxo no sufrió si exceptuamos una falta de Keko al larguero. Se defendió sin problemas e incluso llegó en un par de ocasiones al área de Abad.

En la segunda parte el Deportivo salió un poco mejor. Llegó el primero en una jugada individual de Lara en un gran disparo por bajo que batió a Alberto. Pero el Coruxo perdió el respeto al Dépor y Abad fue el mejor. Al final, los puntos se quedaron en Riazor. ●

ZAMORA 0 – PONTEVEDRA 0

Ruta de la Plata — 1.100 espectadores

Jon Villanueva	2	Mario	2
Parra	2	Aitor Núñez	2
Íñigo Piña 35'	2	Churre	1
Crespo	1	Xisco Campos	1
Coque	2	Eneko Zabaleta	1
Juanan	2	Imanol García	2
Carlos Ramos	3	Adrián Cruz	1
Escudero	1	→ Borja Martínez 63'	1
→ Adri Herrera 68'	1	Oier Calvillo	2
Vallejo	1	→ Óscar Fernández 75'	1
Dani Hernández	3	Álex González	1
→ Abel Conejo 92'	s/c	→ Jorge Fernández 63'	1
Sergio García	3	Charles	3
→ Valentín 82'	1	Rufo	3

Árbitro: Sánchez Sánchez (extremeño)

PARTIDAZO

JUSTICIA EN ZAMORA

Mucha emoción en el encuentro disputado en el Ruta de la Plata entre Zamora y Pontevedra. Resultado justo para ambos tras dirimir un gran partido de las delanteras pese al 0-0 que registró el marcador final. Gran ambiente con 1.100 personas. ● **L.P.**

Más aplazados por Coronavirus

LEIOA Y TUDELANO, afectados • Los navarros confirmaron dos casos

R.MAINEZ MADRID

Los positivos por covid-19 siguen afectando a los clubes modestos. Esta semana conocimos que el Leioa no pudo disputar su partido contra el Racing de Santander por un brote en su plantilla. Finalmente ayer volvieron a los entrenamientos tras 10 días de cuarentena. El Tudelano informó que Álex Gualda y Álex Sánchez dieron positivo ayer, mientras que el resto de la plantilla dio negativo. ●

Racing - Alavés B. RACING SANTANDER

UD IBIZA 1 – ATZENETA 0

Can Misses — Sin espectadores

Germán	2	Anacker	2
Fran Grima	1	Paco Saez	1
Morillas	2	Enrique José	2
Goldar	2	Sergio	1
González	1	→ Enrique 65'	1
Davo	2	Iosu Villar	1
→ Chaira 82'	s/c	→ Miguel 54'	1
Molina	1	Javi Serra	1
Rodado	1	→ Christian 54'	1
→ Sergio Castel 46'	2	Vicente	1
Sergio Cirio	1	Fernández	2
→ Javi Lara 46'	2	Javi García	1
Pérez	1	→ Jesús Rubio 75'	1
→ Sibo 73'	1	Paco	2
Quique	1	Carlos	1
→ El Kounni 20'	1	→ Álex 54'	1

Gol: 1-0 50' **Davo**

Árbitro: Gonzalo Sánchez (castellano-manchego)

VENCIÓ AL ATZENETA

EL IBIZA SIGUE INTRATABLE Y SUMA NUEVE DE NUEVE

El Ibiza logró un nuevo triunfo gracias al gol de Davo al comienzo de la segunda mitad. Tras el tanto, el partido se abrió y ambos conjuntos tuvieron ocasiones para anotar. ●

GRUPO IV

HÉRCULES 1 – PEÑA DEPORTIVA 0

Rico Pérez — Sin espectadores

Falcón	1	Javi Seral	2
Raúl Ruiz	1	Andrada	1
Moisés	2	Pau Pomar	2
Tano Bonnín	1	De Val	1
Nani	1	Cristeto	1
Kevin Appin	1	→ Cruz 84'	s/c
→ David Sánchez 46'	2	Nacho López	1
Moyita	2	→ Loren 63'	1
Borja Martínez	1	Gonzalo Pereira	2
→ Javi Pérez 90'	s/c	Gilbert	1
Jesús Alfaro	2	→ Antonio López 88'	s/c
Armando	1	Crespo	1
→ Teo Quintero 46'	1	Juancho	1
Buenacasa	1	→ Miguelete 63'	1
→ Abde 86'	s/c	Andreu Hernández 32'	1

Gol: 1-0 66' **David Sánchez**

Árbitro: Lax Franco (murciano)

BALONA 0 – ATL. SANLUQUEÑO 0

Municipal — 400 espectadores

Nacho Miras	1	Isma Gil	3
Barrios	1	Álex Cruz	1
→ Sergio Rodríguez 65'	1	Javi Barrio	2
Danese	1	Arasa	1
→ Koroma 78'	1	→ Álex Rueda 84'	s/c
Carrasco	2	Carrión	1
Alomerovic	1	Edu Oriol	2
Chironi	1	Ballardo	1
→ Tato Díaz 84'	s/c	→ Jose 90'	s/c
Coulybali	1	Kevin	1
Paco Candela	1	Armental	1
→ Peque 46'	1	→ Juanjo 73	1
Antoñito	2	Geijo	1
Pito Camacho	1	Cervero	1
Javi Forján	1		
→ Luis Alcalde 65'	1		

Árbitro: Cid Camacho (castellano y leonés)

MARINO 0 – TAMARACEITE 0

Antonio Domínguez — 525 espectadores

Ángel Galván	2	Nauzet García	2
Fede Olivera	1	Aythami Álvarez	1
Pedro Alemán	1	Alberto Rodríguez	1
Samu Arbelo	1	David García	1
Saavedra	1	Jordan Hernández	1
Pablo Santana	1	Julio Báez	1
→ Cristo Díaz 61'	1	→ Alexis Ramos 62'	1
Anaba	1	Toni Segura	1
→ Thioub 85'	s/c	→ Eros Delgado 82'	s/c
Tsunami Sánchez	2	Juan Andrés	1
Ekangamene	1	Samuel Casais	1
Nadjib	1	Asdrúbal Padrón	2
→ Antonio Samuel 72'	1	→ Pitu 91'	s/c
Borja Llarena	1	Jonathan Quintero	1
→ Moussa 72'	1		

Árbitro: Palencia Caballero (vasco)

UCAM MURCIA 2 – EL EJIDO 1

Be Soccer La Condomina — Sin espectadores

Biel Ribas	1	Christian	1
Charlie Dean	1	Cova	1
→ Adán Gurdiel 62'	2	Checa	1
Josete Malagón	2	Juanje	1
Tropi	2	→ Bryan Zaragoza 90'	s/c
Javi Moreno	2	Parla	1
Rafa de Vicente	1	Etxaniz	1
→ Xemi 62'	1	→ Rodrigo 83'	1
Aketxe	1	Leo	2
Admonio	1	→ Gianni 83'	1
Santi Jara	2	Javi Rosa	1
Chacartegui	1	Olavide	2
→ Viti 76'	1	→ Dani Cara 72'	1
Pablo Espina	2	Cristian Moreno	1
→ Alberto Fdez. 76'	2	→ Booker 92'	s/c
		Toni Arranz	2

Goles: 0-1 20' **Leo 1-1** 77' **Alberto Fernández 2-1** 89' **Aketxe (p.)**

Árbitro: Yuste Querol (valenciano)

GRUPO V

ATLÉTICO B 1 – SANSE 2

Cerro del Espino — Sin espectadores

San Román	1	Felipe Ramos	2
Ricard	1	Barreda	1
Mariano	1	Simón	1
Álvaro García	1	→ Barril 85'	1
Corral	1	Quaye	1
Calavera	1	Carlitos	1
→ Forcén 85'	1	→ Mario 86'	1
Toni Moya	2	Cidoncha	1
Nando	1	→ Manu Miguel 69'	1
→ Abde 74'	1	Marcelo	1
Germán Valera	2	Arturo	3
→ Sanabria 85'	1	→ Rubén de Tomás 69'	1
Borja Garcés	1	Juanra	2
→ Tenas 74'	1	Fer	1
Camello	1	Borja	1

Goles: 1-0 53' **Germán Valera 1-1** 59' **Juanra 1-2** 82' **Marcelo**

Árbitro: Escobar López (canario)

POBLENSE 0 – GETAFE B 0

Municipal Sa Pobla — 150 espectadores

Imanol	1	Dario	1
Garcías	2	Iglesias	1
Calonge	2	Llopis	1
Jaime	1	Nolan	1
Mateu Ferrer	2	Relu	1
Aitor	1	Salas	1
Javi Moreno	1	→ Ángel Sánchez 59'	1
→ Martínez 67'	1	Miranda	1
Dani Fernández	1	→ Ángel 87'	1
→ Gilardoni 46'	1	Amores	1
→ Giaquinto 78'	1	Sabit	1
Alberto	1	Keita	1
Raúl	2	→ Julio Gracias 59'	1
Álvaro	1	Miguel Ángel	1

Árbitro: Carbonell Hernández (valenciano)

El gol de David Sánchez vale al Hércules

LA PEÑA acusó jugar con 10 y pierde el primer encuentro de la campaña

GONZALO BLANES ALICANTE

El Hércules rompió la imbatibilidad de la Peña Deportiva en un partido muy igualado gracias a un gran gol desde fuera del área de David Sánchez.

En la primera parte los visitantes fueron superiores a los alicantinos, reclamando un posible penalti de Nani y controlando el juego. Pero la expulsión de Andreu, cuando apenas se había disputado media hora, por una muy dura entrada sobre Alfaro, cambió el guión del encuentro.

En la segunda mitad los de Cubillo leyeron bien la superioridad numérica y lograron generar varias ocasiones de peligro sobre la portería de Javi Seral. Al margen del tanto, Moyita remató al palo y Abde pudo sentenciar en una contra.

Tres puntos vitales para los locales que firman un gran inicio de temporada con siete puntos de nueve posibles y se sitúan a dos del líder, la UD Ibiza que suma nueve de nueve. Por primera vez en su historia el Hércules jugó un partido en el Rico Pérez a puerta cerrada. ●

Acción del Hércules ayer. TWITTER

LAS PALMAS ATL. 0 – ALGECIRAS 1

Anexo Gran Canaria — Sin espectadores

Alfonso	1	Vallejo	3
David	2	Melchor	1
Fran Carmona 26'	1	Fran Serrano	2
Juan	1	Robin	1
Dani Martín	1	→ Benítez 78'	1
Joel	2	Marc Llinares	1
Diego	1	→ Coronil 78'	1
→ Samuel 74'	1	Corbalán	2
Sergio Simón	1	Iván T.	3
→ Manu Alemán 46'	1	Álvaro Romero	3
Juan Fernández	1	→ Alcázar 60'	1
Pau	1	Juan Serrano	1
→ Sato 46'	1	→ Yelko Pino 69'	1
Ismael Fagir	1	Dani Espejo	2
→ Falqué 68'	1	Mendes	1
		→ Melgar 69'	1

Gol: 0-1 29' **Iván Turrillo (p.)**

Árbitro: Holgueras Castellanos (castellano y leonés)

LORCA DEPORTIVA 1 – REAL MURCIA 2

Artés Carrasco — Sin espectadores

Martínez	1	Marcellán	2
Emilio	1	Edu Luna	2
Baroni	1	Antonio López	2
Robles	1	Yeray	2
→ Javi Bolo 78'	1	Abenza	1
Rodríguez	2	→ Navas 58'	1
Cellou	1	Rafa Chumbi	2
→ Coyette 78'	1	Baro	2
Higgins	2	→ Miguelito 85'	s/c
Marconato	1	Youness	2
→ Sánchez 70'	1	Sandoval	1
Oliva	2	→ Júnior 58'	1
Legaz	2	Toril	3
Musoni	1	→ David Segura 73'	1
→ Carrasco 68'	1	Iván Pérez	2
		→ Pedrosa 73'	1

Goles: 0-1 20' **Toril 1-1** 44' **Óscar Oliva 1-2** 66' **Toril**

Árbitro: Escriche Guzmán (valenciano)

MARBELLA 0 – CÁDIZ B 0

Antonio Lorenzo Cuevas — 800 espectadores

Alfonso Herrero	2	Juan Flere	2
Fernando Román	2	Marc Baró	1
Ezequiel Busquets	2	Saturday	2
Manel Martínez	2	Lautaro Marco	1
Javi Añón	1	Jordi Tur	1
→ Óscar García 57'	2	→ Fco. Javier 84'	s/c
Esteban Granero	1	Javier Duarte	2
Gustavo Quezada	1	Manuel Nieto	2
Juanmi Callejón	1	→ Juanma Boselli 84'	s/c
→ Gudiño 87'	s/c	Sergio Fernández	1
Carlos Redru	2	Mamady Diarra	2
Carlos Cordero	1	→ Peter 78'	1
Edu Ramos	1	Javier Martín	2
→ Álex Bernal 73'	1	Iban Chapela	2
		→ Kensy Vázquez 90'	s/c

Árbitro: Alemán Pérez (canario)

DUX INTER DE MADRID 1 – LAS ROZAS 0

Municipal — 350 espectadores

Valero	2	Loic	1
Expósito	1	Arib	1
Cortijo	1	Expósito	1
Moyano	1	Moreno	1
Herrero	1	Raúl	1
Bonaldo	1	Ramos Mingo	1
→ Rabadán 79'	1	Carrasco	1
Mancebo	1	→ Portero 67'	1
→ Fran Cortés 63'	1	Algarra	1
Reguera	1	→ Provencio 89'	s/c
Rubén Ramos	2	Augusto	2
Poley	1	Talal	1
De Mesa	1	→ Albur 58'	1
→ Arribas 73'	3	Losada	2

Gol: 1-0 93' **Arribas**

Árbitro: Barrio Salas (vasco)

NAVALCARNERO 0 – RAYO MAJADAHONDA 0

Mariano González — 250 espectadores

Aitor	2	Dani Sotres	3
Calarge	2	Borja González	2
Fratelli	2	Manu Sánchez	2
Gómez	1	Álvaro	1
→ Jáimez 46'	1	Julio Rico	s/c
Álex Alonso	2	→ Raúl Sánchez 21'	1
Mario	1	Sergio Orejas	1
→ David 69'	1	Brando	1
Alonso	1	→ Fran Núñez 70'	1
Fran Pérez	1	Iturraspe	1
→ Gonzalo Sáiz 83'	1	→ Juanjo 82'	1
Ramón Blázquez	2	Bernal	1
→ Dani del Moral 83'	1	Susaeta	1
Jesús de Miguel	1	Ayoub	1
→ Manu 90'	s/c	→ Carlitos 46'	1
Esnáider	2		

Árbitro: García Gómez (extremeño)

RECREATIVO GRANADA 1 – CÓRDOBA 1

Ciudad Deportiva — Sin espectadores

Andorinha	2	Edu Frías	1
Dani Hernández	1	Fernando	1
Antonio Montoro	1	Djetei	1
Torrente	2	Bernardo	1
→ Raúl 90'	s/c	Oyarzun	1
Brau	1	Mario	1
→ Mario 82'	s/c	Espeso	2
Carlitos	2	Javi Flores	2
Caio	1	Samu Delgado	2
→ Adrián Amaro 84'	s/c	→ De las Cuevas 60'	1
Migue García	2	→ Jesús Álvaro 73'	2
Diego	1	Del Moral	1
Aranda	1	→ Traoré 73'	1
Nuha Marong	3	Piovaccari	1
		→ Willy 35'	1

Goles: 0-1 19' **Javi Flores 1-1** 94' **Nuha Marong**

Árbitro: Collado López (castellano-manchego)

YECLANO 1 – BETIS B 1

La Constitución — Sin espectadores

Gianni	2	Carlos	1
Navarro	1	Carmona	2
Víctor Fenoll	1	→ Baena 63'	1
→ Carlos Felipe 76'	s/c	Geovanni	2
Alberto Oca	2	Hermosa	2
→ Luispa 88'	s/c	→ Murillo 73'	s/c
Íker Torre	2	Rulo	1
→ Karim 76'	s/c	→ Jime 86'	s/c
Álex Vaquero	2	Luis	1
Brian Bonaba	1	Rodri	2
Fran Martínez	1	Bandaogo	1
Ayoze Placeres	1	→ Fekir 63'	1
Luis Castillo	2	Ramos	2
→ Sergio Bañón 92'	s/c	Mizzian	1
Gastón	1	→ Raúl 63'	1
		Calderón	1

Goles: 1-0 68' **Íker Torre 1-1** 93' **Raúl**

Árbitro: Català Ferran (catalán)

SEVILLA ATL. 1 – LINARES 4

Jesús Navas — Sin espectadores

Alfonso	1	Razak	2
Juanlu	1	Neto	2
→ Fattore 78'	1	José Cruz	2
Vázquez	1	Josema	2
Kibamba	1	Villarejo	2
Eliseo	1	→ Dani Perejón 65'	1
Adrián	1	Gabri	2
→ Luis Vacas 46'	s/c	→ Gabri 72'	1
→ Iván 48'	1	Rodri	2
Paco Fernández	1	Fran Carnicer	1
Johansson	1	→ Isra 46'	1
→ Antonio Casas 46'	2	Toni García	2
Carlos	1	Hugo Díaz	3
Zarzana	1	→ Chendo 65'	1
→ Bouzaidi 88'	s/c	Marc Mas	2
Luismi Cruz 43'	0	→ Sanchidrián 75'	1

Goles: 0-1 28' **Marc Mas 0-2** 39' **Hugo Díaz (p.) 0-3** 54' **Toni García 0-4** 64' **Hugo Díaz 1-4** 83' **Antonio Casas**

Árbitro: Gargantilla Fernández (extremeño)

TALAVERA 1 – DON BENITO 1

El Prado — Sin espectadores

Edu Vicente	3	Sebas Gil	3
Vicente	1	Sosa	2
→ Mario 82'	s/c	Ben Djemia	2
Góngora	1	Isma Heredia	2
Serrano	1	Álex Herrera	1
→ Héctor 70'	1	Rafa Mella	1
Juanma	1	→ Chinchilla 46'	1
Choco	2	Robe Moreno	1
Chaco	2	→ Joserra 73'	1
Añón	2	Gonzalo	1
Dorrio	1	→ Trinidad 85'	1
→ Rodrigo 60'	1	Manu Ramírez	2
Ceberio	1	→ Konaté 85'	1
Toño Calvo	2	Artiles	1
		Dani López	1
		→ Abraham 75'	2

Goles: 1-0 72' **Chaco 1-1** 92' **Abraham**

Árbitro: Montes Garcia-Navas (madrileño)

VILLANOVENSE 2 – SOCUÉLLAMOS 0

Romero Cuerda — 800 espectadores

Pedro	1	Javi Sánchez	1
Tapia	2	Stevens	1
Bonaque	3	→ Luis Hernáiz 68'	1
Clausi	1	Morros	1
Ruano	2	Chete	1
Dani Martínez	1	Essomba	1
→ Julio Delgado 54'	1	→ Santos 83'	s/c
→ Viñuela 76'	2	Megías	2
Samu Hurtado	2	Adrián	1
Julen	2	→ Pallarés 68'	1
Miguel Díaz	1	Kike	1
→ Wilson Cuero 54'	1	Pepe Delgado	1
Adri Escudero	2	→ Madalin 38'	1
Cristo	2	Ramón	2
→ José Ángel 87'	s/c	Abel Suárez	1

Goles: 1-0 26' **Bonaque 2-0** 82' **Viñuela**

Árbitro: Chavet Garcia (andaluz)

El Córdoba se deja dos puntos en Granada

EL FILIAL NAZARÍ logró un empate a pesar de las numerosas bajas

JORGE AZCOYTIA GRANADA

Un Recreativo Granada plagado de bajas por las necesidades en el primer equipo, peleó hasta el final para llevarse un meritorio punto. El Córdoba reaccionó al buen inicio de los de David Tenorio con el tanto de Javi Flores.

Los verdiblancos tomaron el mando, llegando a dominar por momentos, pero no pudieron volver a batir a Andorinha. Los granadinos no perdieron la fe y terminaron rescatando un punto gracias al tanto logrado por Nuha Marong. ●

El San Fernando-Recre aplazado por el covid

30 MINUTOS antes del comienzo lo comunicó el conjunto isleño

JUANLU PEREA SAN FERNANDO

El San Fernando-Recreativo tuvo que ser aplazado tras confirmar un caso de covid en el cuerpo técnico del cuadro local. A sólo 30 minutos del inicio se hacía pública la decisión del Juez de Competición en la que se daba por suspendido el encuentro. Y es que un fisioterapeuta del equipo resultó positivo confirmado en COVID-19 y otras siete personas -seis futbolistas y otro fisioterapeuta- fueron considerados contactos estrechos del caso positivo. ●

VILLARROBLEDO 0 – EXTREMADURA 1

Nuestra Señora de la Caridad — Sin espectadores

Nieves	1	Casto	1
George	1	Dani Pérez	1
Cano	1	Toribio	1
Navarro	1	Jilmar	2
Pablo	1	Saúl González	1
José Carlos	1	José García	1
Merenciano	1	→ Kike Márquez 54'	1
→ Li Jinqing 80'	s/c	Elías Pérez	2
Egiluz	1	Víctor Pastrana	1
Chato	2	Nico Hidalgo	2
Nacho Huertas	1	Rubén Mesa	1
Daniel Ndi	1	→ Viera 78'	1
		Lele	1
		→ Nando Copete 54'	1

Gol: 0-1 73' **Elías Pérez**

Árbitro: Muresan Muresan (valenciano)

MÉRIDA 2 – MELILLA 0

Romano — 1.600 espectadores

Javi Montoya	1	Rubén Gálvez	1
Mario	1	Isma Aizpiri	1
Erik	2	→ Álex Segura 76'	1
Nacho	2	Marín	1
Felipe Alfonso	1	Gutiérrez	1
→ Barbosa 73'	1	→ Álvaro 76'	1
Héctor Camps	1	Pepe	2
Marc Carbó	3	Mawi	1
Zarzo	2	→ Juanca 70'	1
→ Tovar 80'	s/c	Nando Quesada	1
Marc Fraile	2	→ Agus Alonso 46'	1
→ Méndez 80'	s/c	N'Diaye	1
Chirri	2	Fran García	2
→ Emilio Cubo 67'	1	Al Watani	1
Dani García	1	Borja Díaz	1

Goles: 1-0 26' **Zarzo 2-0** 77' **Marc Carbó**

Árbitro: Bueno Prieto (madrileño)

BADAJOZ 2 – VILLARRUBIA 0

Nuevo Vivero — 3.500 espectadores

Saldaña	1	Irureta	1
Dani Fernández	1	David Herrera	1
Tomás Sánchez	2	Carlos Martínez	1
César Morgado	1	Álex Jiménez	1
Sergi Maestre	2	Algisi	1
Corredera	1	Toni Seoane	2
→ David Concha 60'	1	José Luis Arroyo	1
Gorka Santamaría	1	→ Cristian Beltrán 57'	1
→ Dani Aquino 60'	2	Grillo	1
Pablo Vázquez	1	→ Juan Arcas 66'	1
Adilson	2	Fran Minaya	1
→ Iñigo Alayeto 84'	s/c	→ El Mokh 57'	1
Otegui	1	Daniel Homet	1
→ Guzmán Casaseca 72'	1	→ Julen Colinas 46'	1
Jesús Clemente	2	Carlos García	1
→ Diego Barri 84'	s/c	→ Iván Bueno 46'	1

Goles: 1-0 11' **Jesús Clemente 2-0** 65' **Dani Aquino**

Árbitro: Pérez Peraza (canario)

PRIMERA VICTORIA

EL EXTREMADURA GANA CON LO MÍNIMO

El Extremadura suma la primera victoria de la temporada gracias al solitario gol de Elías Pérez. El Villarrobledo lo intentó en los minutos finales. ● **A. K.**

PRIMERA DERROTA DEL MELILLA ESTA TEMPORADA

UN BUEN MÉRIDA VENCE EN EL ROMANO

El Mérida logró su primer triunfo de la temporada tras vencer con claridad a un Melilla que llegaba a la capital extremeña con pleno de victorias. Zarzo anotó en la primera mitad tras aprovechar un mal despeje de Rubén Gálvez y Marc Carbó sentenció en la segunda tras robar un balón en tres cuartos de campo y realizar un gran lanzamiento desde fuera del área. ● **A. Kuklinski**

De Bruyne (29) falla el penalti que podría haber supuesto el 2-1 del Manchester City frente al Liverpool. EFE

Lo dejan para la próxima

MANCHESTER CITY Y LIVERPOOL EMPATAN EN UN NUEVO DUELO ENTRE PEP Y KLOPP

Salah adelantó a los 'reds' de penalti y Gabriel Jesus puso el 1-1 tras una jugada coral • De Bruyne falló una pena máxima • El 'Pool', con un partido más, sigue sacando cinco puntos a los 'citizens'

La crónica

por **Jon Prada** @jprada114

El Manchester City y el Liverpool ofrecieron un *sucedáneo* de los eléctricos duelos que han cocinado en las últimas temporadas. Les faltaron ingredientes: la intensidad se le quedó corta a los *reds* y pecaron de poco dominio los *sky blues*. El choque de estilos nunca estuvo en su punto. El resultado fue un empate (1-1) que apenas modificó su menú: los de Klopp bajan a la tercera plaza, empatados con el Tottenham y a un punto del líder Leicester, y los de Guardiola siguen a cinco de su rojo enemigo con un partido menos.

El vigésimo Klopp-Pep terminó en empate. La nueva rivalidad que han construido los dos entrenadores, repartiéndose las últimas tres Premier y trufando de récords dos formas de jugar que chocan en su esencia, tuvo una trama con menos sobresaltos ayer en el Etihad.

El Liverpool comenzó a todo gas, con sus cuatro Beatles –Jota, Firmino, Salah y Mané– poniendo música a su fútbol y pillándole la espalda a la defensa celeste. El peligro era constante hasta que Ederson lo sintió. Mané enfiló el área y Walker le derribó. Penalti con el muslo del inglés que Salah no desperdició. El egipcio anotó su octavo gol en ocho jornadas situándose a la altura de Fernando Torres (2009-10) y Robbie Fowler (1995-96).

Mo electrocutó al City, pero la alta tensión de los *reds* cortocircuitó después. Bajaron las revoluciones y los *citizens* recuperaron el balón. Cuando lo monopolizan no dejan espacio alguno a la competencia. El número de pases comenzó a subir al mismo ritmo que las ocasiones. Y en el *passing game*, el City logró el empate con una diana de autor.

Sus 10 futbolistas de campo tocaron y movieron el cuero en una jugada coral hasta que De Bruyne encontró a Gabriel Jesus, que de reverso y con el tacón mandó al limbo a Alexander-Arnold antes de batir con la puntera a Alisson. Un golazo con 10 protagonistas y 19 pases. Una jugada calcada en envíos y actores a la del segundo gol de la *manita* de 2017. Un *deja vu* letal para los *reds*.

MANCHESTER CITY 1
Entrenador P. Guardiola ★

31	Ederson	★
2	Walker	–
3	Dias	★
14	Laporte	★
27	Cancelo	★
17	De Bruyne	★★
16	Rodri	★
8	Gündogan	★
21	Ferran Torres	★
→ 20	Bernardo Silva 61'	★
9	Gabriel Jesus	★★
7	Sterling	★

1 LIVERPOOL
Entrenador J. Klopp ★

1	Alisson	★
66	Alexander-Arnold	★
→ 7	Milner 63'	★
32	Matip	★
12	Joe Gomez	★
26	Robertson	★
14	Henderson	★
5	Wijnaldum	★
20	Jota	★★
9	Firmino	–
→ 23	Shaqiri 59'	★
10	Mané	★★
11	Salah	★★

Etihad (Mánchester) Sin público

Árbitro: Craig Pawson (Inglaterra) ★

Tarjetas: 46' **Matip** 61' **Sterling** 79' **Laporte** 93' **Walker**

Goles: 1-0 13' **Salah**, de penalti. **1-1** 31' **Gabriel Jesus** se quita con un reverso y de tacón a Alexander-Arnold y bate a Alisson con la puntera tras recibir el balón de De Bruyne.

Klopp y Pep apuestan por los cinco cambios

La lesión de Alexander-Arnold, que tuvo que dejar el partido pasada la hora y que le impedirá jugar con Inglaterra, llevó a Jürgen Klopp a cuestionar el calendario: "He hablado con la Premier. Ningún equipo que juegue el miércoles por la noche debería hacerlo otra vez el sábado al mediodía. Tienen que cambiarlo". Guardiola, por su parte, pidió que la Premier recupere las cinco sustituciones: "Klopp y yo hablamos tras el partido de los cinco cambios. Hay muchas lesiones. En otras Ligas son clave, pero aquí hacemos lo contrario. Nos creemos que somos más especiales, no protegemos a los jugadores y por eso es un desastre".

Klopp (53) y Guardiola (49). EFE

EL FALLO DE DE BRUYNE

El código del gol de Guardiola con el que abrieron la caja fuerte del *Pool* fue de un solo uso. El meta brasileño no recogió más veces el esférico de su portería. Y estuvo cerca. Un centro de De Bruyne golpeó en la mano de Joe Gomez. El VAR puso el balón en los 11 metros. Penalti con el que el capitán belga tuvo la remontada antes del descanso... ¡pero lo mandó fuera! Engañó a Alisson, pero también a la portería.

La lluvia *encharcó* el fútbol en la segunda parte. Todo lo bueno de la primera se quedó en el vestuario, aunque los 'uys' continuaron. Gabriel Jesus, Alexander-Arnold –antes de lesionarse–... rozaron el premio sin comprar el boleto. Las imprecisiones y la vocación ofensiva, parte indisoluble de ambos, pusieron un envoltorio más brillante al *match*. Se vaciaron y se *pegaron* en el ida y vuelta sin el frenesí goleador de otras batallas. Una pequeña tregua en su guerra por la Premier. Lo dejaron para la próxima. ●

> *Cuando juegas ante el Liverpool quieres ganar, pero no puedes perder"*
>
> **P. GUARDIOLA** ENTRENADOR DEL MAN. CITY

> *No vi el penalti, pero Joe Gomez me dijo que no podía hacer nada"*
>
> **J. KLOPP** ENTRENADOR DEL LIVERPOOL

El Leicester se sube al primer puesto

PREMIER Gana a los 'Wolves' y firma su mejor arranque liguero

J. PRADA

El Leicester no para de superarse. "No podríamos haber pedido un mejor comienzo. Ganar nueve de 12 partidos entre todas las competiciones, con las lesiones que tenemos, es un esfuerzo enorme", confesó Brendan Rodgers tras vencer (1-0) al Wolverhampton a pesar de las bajas de Soyüncü, Castagne, Ndidi...

Un triunfo con el que se colocan líderes de la Premier con un punto más que el Liverpool y el Tottenham. Vardy, de penalti, anotó su octavo tanto del curso colocándose *pichichi* junto a Salah, Calvert-Lewin y Son. Luego falló otra pena máxima, pero nada cambió.

Los *foxes* suman 18 puntos en ocho jornadas y firman su mejor arranque de siempre en la Premier por encima del de la 2015-16 cuando fueron campeones –eran quintos con 15 puntos– y del del curso pasado –eran cuartos con 14–...

"Es una racha asombrosa", apuntó Justin. El Leicester ha ganado sus últimos seis partidos entre todos los torneos anotando 15 goles y sólo recibiendo dos. Mandan en la Premier y llevan pleno en la Europa League.

EL ARSENAL SE LA PEGA

Cayeron (0-3) en casa ante el Aston Villa y se quedan undécimos. Watkins (doblete) y Saka, en propia, anotaron los goles. ●

> *No podríamos haber pedido un mejor inicio"*
>
> **B. RODGERS** TÉCNICO DEL LEICESTER

Vardy (33) marca de penalti. EFE

Kane alcanza **la cima de los 150**

MARCA EL 0-1 ANTE EL WEST BROM Y ENTRA EN EL 'TOP 10' DE GOLEADORES HISTÓRICOS

ALBERTO RUBIO

La primera titularidad de Gareth Bale en Premier desde 2013 –Mourinho estrenó tridente de inicio junto a Kane y Son– tuvo el mismo protagonista de (casi) siempre. El Tottenham encadenó ante el West Bromwich Albion (0-1) su tercera victoria seguida por la mínima. Lo hizo gracias a un postrero gol en el 88' de, cómo no, Harry Kane. El '9' de los 'Spurs' aprovechó un centro de Doherty para cabecear a placer ante la mala salida del meta Sam Johstone.

La diana vino acompañada de una nueva efeméride para Kane. El jueves, en la victoria ante el Ludogorets (1-3) en la Europa League, alcanzó las 200 dianas con el Tottenham entre todas las competiciones. Pues bien, ayer sumó su gol 150 en la Premier en 218 partidos. Únicamente Shearer (212) y Agüero (217) necesitaron menos tiempo para lograr dicha gesta.

Kane, con su gol 150, igualó a Owen y se sitúa ya entre los 10 máximos goleadores históricos de la Premier. Lejos le quedan aún los 260 tantos de Alan Shearer. Le sobra tiempo, eso sí, para igualarle.

El gol ante el West Brom desniveló un gris partido del Tottenham. De hecho, Kane tuvo que 'achicar agua' a balón parado y Mourinho, tras el partido, se lo supo reconocer: "Es un 'tipo' especial. Hace muchas más cosas que marcar goles. En los últimos 5 minutos estuvo jugando de '6' sacando balones delante de la defensa. Kane ha marcado tantos goles, ha dado tantas asistencias, recupera tantos balones, gana tantos duelos...".

LIDERATO... PROVISIONAL

El 0-1 ante el West Brom le valió al Tottenham para ser líder provisional con 17 puntos. Luego le superó el Leicester (18). Es, en cualquier caso, la primera vez que un equipo de Mourinho ocupa la primera posición desde septiembre de 2017.

"Me siento satisfecho porque ganamos y hemos logrado 12 puntos de 12 posibles a domicilio –es la cuarta vez que el Tottenham gana sus cuatro primeros partidos fuera de casa–. Eso compensa los puntos perdidos en casa", aseguró Mou en el 'Match of the Day' de la 'BBC'.

Por ahora prefiere no hablar de la candidatura al título: "La Premier League es la Liga más difícil. Puedes hacer una buena temporada, sumar muchos puntos y no ser campeón. Al final compites con Liverpool, City, United, Arsenal...". ●

Kane (27) celebra su gol al West Bromwich en el minuto 88 que dio la victoria al Tottenham. EFE

MÁS GOLES EN PREMIER

JUGADOR	PJ	GOLES
Alan Shearer (1988-2006)	441	260
Wayne Rooney (2002-2018)	491	208
Andy Cole (1989-2008)	415	187
Sergio Agüero (2011-2020)	265	180
Frank Lampard (1995-2015)	611	177
Thierry Henry (1999-2012)	258	176
Jermain Defoe (1999-2019)	496	163
Robbie Fowler (1993-2009)	379	162
Harry Kane (2012-2020)	218	150
Michael Owen (1996-2013)	326	150

EN **BREVE**

SAMUEL ETO'O

ESTÁ BIEN TRAS UN ACCIDENTE DE TRÁFICO

El exjugador camerunés sufrió un aparatoso accidente de coche cerca de Nkongsamba (Camerún). Según los medios locales, Eto'o se encuentra bien, a la espera de que se le realicen más pruebas.

UCRANIA

EL SHAKHTAR GANA AL DINAMO KIEV (0-3)

El rival del Madrid en Champions ganó al del Barcelona en el clásico acercándose a un punto del liderato del Dinamo.

ARDA TURAN

GOL CON EL 'GALATA' ¡3.492 DÍAS DESPUÉS!

El ex de Atleti y Barça anotó en la victoria (1-2) del Galatasaray sobre el Sivasspor. No lo hacía con el 'Galata' desde 2011.

ESCOCIA

EL RANGERS GOLEA (8-0) AL HAMILTON

Los de Gerrard son líderes con nueve puntos más que el Celtic, que tiene dos partidos menos.

Cerco **sobre la Lazio**

LAS AUTORIDADES INVESTIGAN POSIBLES INFRACCIONES DE LAS 'ÁGUILAS' EN EL CUMPLIMIENTO DEL PROTOCOLO ANTICOVID-19

A. RUBIO

La Lazio continúa en el punto de mira. En Italia se habla de "epidemia culposa" al analizar la deficitaria gestión que se habría hecho desde el club para controlar el brote de COVID-19.

Las 'Águilas' viajaron a Brujas (1-1) con 10 bajas, pero recuperaron algunos efectivos –caso de Immobile– en el triunfo ante el Torino (3-4) en Liga. Sin embargo, Immobile volvió a dar positivo en los controles de la UEFA y no pudo jugar ante el Zenit (1-1).

> *Los rumores vienen de fuera y son infundados"*
>
> **S. INZAGHI** ENTRENADOR DE LA LAZIO

Inzaghi contaba con 'San Ciro' ayer ante la Juve. El Bota de Oro dio negativo en los test del laboratorio de Avellino –el elegido por la Lazio–, pero resultó positivo en los controles del Campus Biomédico de Roma junto a Strakosha, Lucas Leiva y dos miembros del 'staff'.

Claudio Lotito (63), presidente de la Lazio. ÁNGEL RIVERO

Los diferencias entre las pruebas de la UEFA (Synlab) y del Campus Biomédico de Roma con respecto a los del laboratorio particular de la Lazio han levantado la sospecha. De hecho, el Ministerio Público de Avellino ordenó que la Policía Judicial se personara en Formello –ciudad deportiva de las 'Águilas'– y en el propio laboratorio para recoger pruebas.

Se cuestiona, claramente, que el equipo que preside Claudio Lotito haya respetado el protocolo antiCOVID-19. Simone Inzaghi se defiende: "Estamos siguiéndolo al pie de la letra. Los rumores vienen de fuera y son infundados". "El respeto a las reglas es un imperativo", corroboró Immobile.

Fabio Paratici, director general de la Juventus, no quiso 'mojarse' en exceso, pero sí dejó claro su punto de vista: "Las reglas nos permiten dar continuidad y regularidad al campeonato. Si alguien no lo respeta es justo que haya autoridades competentes para cerciorarse y eventualmente sancionar a quienes no los cumplan". ●

El peor Ibra salva un punto

MARCA EN EL 93' EL 2-2 DEL MILAN ANTE EL HELLAS

El sueco falló un penalti, se estrelló con el larguero y provocó un gol anulado • Los 'rossoneri' continúan líderes

ALBERTO RUBIO

Zlatan Ibrahimovic nunca se rinde. La peor versión del sueco le bastó al Milan para rescatar un punto ante el Hellas Verona (2-2) y maquillar su particular *semana negra*. Cabe recordar que el Lille (0-3) cortó en la Europa League su racha de 24 partidos sin caer.

El Verona estuvo a punto de provocar su primera derrota en Liga. Se puso 0-2 gracias a los tantos de Barak (6') y Calabria (19')... pero los goles de Magnani en propia meta (27') y de Ibra (93') sellaron las tablas. El punto, aunque sepa a poco, mantiene al Milan líder con dos puntos más que el Sassuolo y tres más que Nápoles y Roma.

Ibra fue protagonista para lo bueno... y para lo malo. El sueco estuvo negado de cara a gol: envió un penalti a las nubes en el 66', cabeceó al larguero en el 76', provocó que le anularan un gol a Calabria en el 89' por mano suya en el salto... pero su tanto en el 93' a pase de Brahim Díaz –entró por Leao en el 78'– le redime de todos sus *pecados*. A sus 39 años, es Pichichi con ocho goles y encadena siete jornadas seguidas marcando, algo inédito en la historia del Milan.

> *Dejaré el próximo penalti a Kessié, el punto no es bueno"*
>
> **IBRAHIMOVIC** JUGADOR DEL MILAN

7

JORNADAS SEGUIDAS MARCANDO para Ibrahimovic. Es el primer milanista que lo logra en Serie A

LA JUVE DE PIRLO NO ARRANCA

Las sensaciones son buenas, pero la Juventus vio cómo se le escapaban dos puntos ante la Lazio (1-1) ¡en el 95'! Felipe Caicedo culminó, a la media vuelta, una gran jugada de Correa. El ex del Espanyol se ha especializado en marcar goles en el añadido: cinco suma desde que se inició la temporada pasada, más que nadie.

Pirlo apostó, de inicio, por la delantera *Moraldo*. Esta vez no marcó Morata, pero sí Cristiano, que remató a placer un pase de Cuadrado tras una bonita jugada colectiva. A sus 35 años, el rendimiento del luso, que envió un balón al larguero, es sobresaliente: suma seis goles en los 290' que ha jugado en Serie A. Sólo Ibra (8) le supera en la lucha por el *Capocannoniere*. Se marchó tocado, pero estará con Portugal.

La Juventus, quinta, protagoniza su peor arranque (13 puntos) desde la 2015-16, pero Pirlo se muestra optimista: "Hicimos un buen partido. No nos tiraron a portería. Ahora bien, los campeonatos se deciden por detalles".

SIGUE LA CRISIS 'NEROAZZURRA'

El Inter de Antonio Conte ha entrado en barrena. Suma una victoria en los últimos ocho encuentros. Ayer *sólo* pudo empatar con la Atalanta (1-1).

Lautaro Martínez encadenó su segundo partido marcando –ya lo hizo ante el Madrid en Champions–, pero Aleksey Miranchuk firmó las tablas. La buena noticia para el Inter fue el regreso de Lukaku –entró por Lautaro en el 74'– después de dos partidos ausente por lesión. Achraf, suplente, salió en el 83'.

Conte, tras el partido, atacó a los que cuestionan al Inter: "Le diría a esa gente que aparte el vino y el café amargo de la mesa. De un año a esta parte hemos vuelto a dar miedo. Tuvimos ocasiones para cerrar el partido, pero nos faltó el instinto de *killer*".

'HAT-TRICK' DE MKHITARYAN

La *Spanish* Roma ganó 1-3 al Genoa con Mayoral –Dzeko dio positivo por COVID-19–, Pedro y Pau López como titulares. El gran protagonista fue, en cualquier caso, Henrikh Mkhitaryan. El ex de Borussia Dortmund, Manchester United y Arsenal firmó su primer *hat-trick* –Pedro le asistió en el tercero– en una gran Liga. Su último triplete liguero lo había logrado con el Shakhtar Donetsk en 2012. El Nápoles, que ganó al Bolonia (0-1) con gol de Osimhen, es tercero. ●

AFP

EFE

PULSO POR EL PICHICHI Cristiano (25) marcó un gol a la Lazio (1-1) e Ibra (39) hizolo propio ante el Hellas Verona (2-2). El sueco es Pichichi con ocho goles. Le sigue Cristiano con seis

Vetan los viajes con la selección

El fútbol no es ajeno, lógicamente, al rebrote de coronavirus que se está produciendo en Italia. La última medida afecta, directamente, al parón de selecciones. La Hacienda Sanitaria Local (ASL) habría prohibido viajar a los internacionales de Roma y Fiorentina después de los positivos de Dzeko y Callejón. No son los únicos. Según 'Sky Sports', la ASL tampoco autorizaría los desplazamientos de los internacionales de Inter, Lazio, Genoa y Sassuolo. Todos ellos, según estipula el protocolo antiCOVID-19, deberían permanecer en la 'burbuja' de sus respectivos clubes. La polémica está servida.

SENTIRSE BIEN ACOMPAÑADO

Allianz Moto, seguros que te acompañan hasta donde tu quieras llegar.

Allianz, déjanos apoyarte.

allianz.es

Allianz

Allianz
UN BUEN EQUIPO, EL MEJOR APOYO
allianz.es

AFP

A lo campeón

EL MÁS CONSISTENTE
Mir apenas ha fallado esta temporada. El de Palma ha logrado siete podios en 12 carreras. Le faltaba ganar y ayer ya lo hizo en Cheste.

JOAN MIR LOGRA SU PRIMERA VICTORIA Y ROZA EL TÍTULO • GANA EN EL MOMENTO MÁS DECISIVO Y SUS ADVERSARIOS FALLAN • EL 36 SE HA SITUADO A SÓLO 14 PUNTOS DE CONSEGUIR LA CORONA DE MOTOGP

JAIME MARTÍN

Ya casi lo puede tocar con las manos. Joan Mir se ganó tener la opción de lograr la deseada corona de MotoGP después de un primer triunfo en el circuito Ricardo Tormo que supuso su estreno a lo grande entre los grandes. "Lo más destacable es el cuándo. No podía haber llegado en un momento mejor, demuestra que sé gestionar la presión", advertía. Primero conquistó el GP de Europa, en breve llegará el mundo.

Ya nadie podrá echarle en cara que no ha vencido una carrera. En realidad, con siete podios en 12 grandes premios, está bastante claro quién está siendo el más regular, que siempre es lo determinante a la hora de anotarse entorchados. "No estaba preocupado por ello, pero estaba en mi cabeza. La clave de esta temporada es que en las carreras en las que no era favorito estuve en el cajón. Hoy era la oportunidad de ganar y lo aproveché. Las victorias son importantes, pero, en este tipo de temporadas, estar en el podio también es bonito", recalcaba.

Los números ya están más que de su parte. Quedan 50 puntos en juego y, matemáticamente, hay seis competidores con posibilidades, pero todos están a una distancia sideral. Rins y Quartararo, a 37; Viñales, a 41; Dovizioso y Morbidelli, a 47. Vamos que el de Palma necesita sólo sumar 14 puntos en dos citas para ser campeón. Por lo tanto, el domingo lo será *sólo* con volver a ocupar un puesto de honor. Eso contando con que ganara la prueba o Álex o Fabio.

Quién lo iba a decir a principio de temporada cuando Marc Márquez era el favorito indiscutible. Hasta con un discreto invierno o incluso más al ver su remontada en Jerez. Pero allí todo cambió con esa lesión. Muchos se frotaron las manos. Como Maverick, al que algunos bautizaron el *anti-Márquez*, apodo que no le gusta, o Quartararo, llamado por otros *el nuevo Márquez*, cosa que tampoco agrada al francés. O Dovizioso, diluido por unas nuevas gomas a las que Ducati no ha sabido adaptarse en más de un año.

EL HEREDERO DE MARC

Mir, de tapado, roza heredar la corona del ocho veces campeón del mundo, el triunfador los últimos cuatro cursos. Y no tiene ni miedo a medirse con él en 2021 y más allá. "Si logramos el título, el único que me puede batir es Marc porque ahora somos los más fuertes. Estaré encantado de ver si soy más fuerte que él en las próximas temporadas", lanzaba. Ahí queda el reto que viene de un piloto que idolatra a Rossi. "No me molesta que me digan que me parezco a *Vale*, pero yo tengo mis ideas", resaltaba.

El mallorquín ya se codea con los más grandes y en unos días lo certificará convirtiéndose en el piloto más rápido del mundo. ●

El viernes estará en el MARCA Sport Weekend

Joan Mir será uno de los protagonistas del MARCA Sport Weekend (del 13 al 15 de noviembre). Desde Cheste, a partir de las 18.30 horas del próximo viernes, el actual líder del Mundial de MotoGP responderá a los fans que consigan plaza en su intervención. El piloto balear es ahora mismo el claro favorito para suceder en el trono de Marc Márquez. Y si lo logra será, sin duda, una gran gesta. Hace 20 años que Suzuki no gana el título. El anterior título para la fábrica de Hamamatsu fue logrado por Kenny Roberts Jr., que fue capaz de cortar una racha de seis campeonatos seguidos para Honda.

> *Esta victoria demuestra que sé cómo gestionar la presión"*
>
> **JOAN MIR**
> PILOTO DE SUZUKI

BEZZECCHI GANA EN MOTO2, BASTIANINI LÍDER
Sam Lowes falló y eso lo aprovecharon sus rivales. 'La Bestia' saca ahora seis puntos al inglés. Por su parte, Jorge Martín firmó un gran segundo.

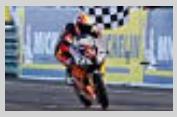

ACOSTA, CAMPEÓN DE LA RED BULL ROOKIES CUP
El piloto de Mazarrón se aseguró el título con un 2º en Cheste. A Acosta, que ha dominado de principio a fin, le han sobrado dos carreras para coronarse.

PODIO DE LLARENA EN EL RALLY DE HUNGRÍA
Mikkelsen ganó una cita en la que Efrén Llarena y Sara Fernández (Citroën C3 R5) fueron terceros. Es su primer podio absoluto en el Europeo.

Allianz
UN BUEN EQUIPO, EL MEJOR APOYO
allianz.es

LAS CUENTAS DE MIR PARA SER YA CAMPEÓN

- **Mir** es campeón si acaba por delante de sus rivales en Valencia.
- **Mir** es campeón si acaba en el podio.
- **Mir** es campeón si acaba 4º, 5º, 6º ó 7º y ni **Quartararo** ni **Rins** ganan.
- **Mir** es campeón si acaba 8º, 9º, 10º ó 11º, y ni **Quartararo** ni **Rins** pasan del tercer puesto y **Viñales** no gana.
- **Mir** es campeón si acaba 12º, y ni **Quartararo** ni **Rins** suben al podio, y **Viñales** no gana ni queda segundo.
- **Mir** es campeón si abandona o no puntúa, **Quartararo** ni **Rins** pasan del 5º puesto, **Viñales** es 4º o peor, y ni **Morbidelli** ni **Dovizioso** pasan del 3º puesto.
- Para tener opciones hasta el final, **Dovizioso** y **Morbidelli** deben quedar 1º ó 2º y que **Mir** no pase del 11º puesto.

...Y el rival es el compañero

RINS SE VE AÚN CON OPCIONES

Álex está a 37 puntos de Joan Mir y promete pelea sin órdenes de equipo

JAIME MARTÍN

El rival más duro que se asoma en el campeonato ahora mismo para Mir es su compañero de equipo: Álex Rins. En las últimas tres carreras, el barcelonés ha logrado una victoria y dos segundos puestos. Ha pasado de estar casi descartado a mirar a 37 puntos a su vecino de box. Por supuesto que se acuerda de la lesión en el hombro derecho después de su caída en Jerez, en la cita inaugural, que le hizo correr mermado en varios grandes premios.

El catalán se aferra a que los números todavía le dan posibilidades. "Las matemáticas lo dicen, hay 50 puntos en juego. Joan está haciendo una gran temporada, con muchísimos podios, pero ¿por qué no? Ahí, picando piedra, a ver si lo conseguimos. Yo daré el máximo para recuperar puntos. Él está mostrando un gran potencial, lleva la moto al límite y es muy constante, pero nada es imposible", indica. Por eso, ni quiere oír hablar de órdenes de equipo. "Davide (Brivio) nos lo dejó claro: hay que ser respetuosos dentro de pista, sin tener esta lucha fea, de codos o tal, esto no sirve para nada. Pero ahí estamos", señalaba.

Rins está empatado con Fabio Quartararo en la tabla. Pero el francés se da por vencido. "El Mundial no está acabado, pero ya pienso más en la segunda posición", admitía *El Diablo*. Viñales también se da por descartado. En realidad, con todo lo ocurrido este fin de semana en Yamaha ya lo pensaba. Como Dovizioso, siempre peleado con su Ducati. ●

Joan Mir rueda por delante de Álex Rins durante el Gran Premio de Europa de MotoGP. AFP

CLASIFICACIÓN MOTOGP

GRAN PREMIO DE EUROPA

	PILOTO	ESCUDERÍA	TIEMPO
1.	**Mir**	**Suzuki**	**41:37.297**
2.	**Rins**	**Suzuki**	**a 0.651**
3.	**P. Espargaró**	**KTM**	**a 1.203**
4.	Nakagami (JPN)	Honda	a 2.194
5.	Oliveira (POR)	KTM	a 8.046
6.	Miller (AUS)	Ducati	a 8.755
7.	Binder (RSA)	KTM	a 10.137
8.	Dovizioso (ITA)	Ducati	a 10.801
9.	Zarco (FRA)	Ducati	a 11.550
10.	Petrucci (ITA)	Ducati	a 16.803
11.	Morbidelli (ITA)	Yamaha	a 17.617
12.	Bradl (ALE)	Honda	a 24.350
13.	**Viñales**	**Yamaha**	**a 25.403**
14.	Quartararo (FRA)	Yamaha	a 39.639
NT.	Savadori (ITA)	Aprilia	en v2
NT.	**A. Márquez**	**Honda**	**en v4**
NT.	**Rabat**	**Ducati**	**en v14**
NT.	Bagnaia (ITA)	Ducati	en v22
NT.	Crutchlow (GBR)	Honda	en v22
NT.	Rossi (ITA)	Yamaha	en v23
NT.	**A. Espargaró**	**Aprilia**	**en v27**

ASÍ VA EL MUNDIAL

		PUNTOS	España 19 julio	Andalucía 26 julio	Rep. Checa 9 Agosto	Austria 16 Agosto	Estiria 23 Agosto	San Marino 13 Sep	Emilia Romaña 20 Sep	Cataluña 27 Sep	Francia 11 Octubre	Aragón 18 Octubre	Teruel 25 Octubre	Europa 8 Noviembre	Valencia 15 Nov	Portimao 22 Nov
1.	**Mir**	**162**	**0**	**11**	**-**	**20**	**13**	**16**	**20**	**20**	**5**	**16**	**16**	**25**	**-**	**-**
2.	Quartararo (FRA)	**125**	25	25	9	8	3	0	13	25	7	0	8	2	-	-
3.	**Rins**	**125**	**-**	**6**	**13**	**-**	**10**	**11**	**4**	**16**	**0**	**25**	**20**	**20**	**-**	**-**
4.	**Viñales**	**121**	**20**	**20**	**2**	**6**	**-**	**10**	**25**	**7**	**6**	**13**	**9**	**3**	**-**	**-**
5.	Morbidelli (ITA)	**117**	11	-	20	-	1	25	7	13	-	10	25	5	-	-
6.	Dovizioso (ITA)	**117**	16	10	5	25	11	9	8	-	13	9	3	8	-	-
7.	**P. Espargaró**	**106**	**10**	**9**	**-**	**-**	**16**	**6**	**16**	**-**	**16**	**4**	**13**	**16**	**-**	**-**
8.	Nakagami (JPN)	**105**	6	13	8	10	9	7	10	9	9	11	-	13	-	-
9.	Miller (AUT)	**92**	13	-	7	16	20	8	-	11	-	7	-	10	-	-
10.	Oliveira (POR)	**90**	8	-	10	-	25	5	11	-	10	0	10	11	-	-
11.	Petrucci (ITA)	**77**	7	-	4	9	5	0	6	8	25	1	6	6	-	-
12.	Binder (RSA)	**76**	3	-	25	13	8	4	-	5	4	5	-	9	-	-
13.	Zarco (FRA)	**71**	5	7	16	-	2	1	5	-	11	6	11	7	-	-
14.	**A. Márquez**	**67**	**4**	**8**	**1**	**2**	**0**	**0**	**9**	**3**	**20**	**20**	**-**	**-**	**-**	**-**
15.	Rossi (ITA)	**58**	0	16	11	11	7	13	-	-	-	-	-	-	-	-
16.	Bagnaia (ITA)	**42**	9	-	-	-	-	20	-	10	3	-	-	-	-	-
17.	**Lecuona Gascón**	**27**	**0**	**-**	**-**	**7**	**6**	**2**	**-**	**2**	**1**	**2**	**7**	**-**	**-**	**-**
18.	**A. Espargaró**	**27**	**0**	**-**	**6**	**5**	**4**	**3**	**-**	**4**	**2**	**3**	**-**	**-**	**-**	**-**
19.	Crutchlow (GBR)	**26**	-	3	3	1	0	-	-	6	-	8	5	-	-	-
20.	Bradl (ALE)	**16**	-	-	0	0	0	0	-	0	8	0	4	4	-	-
21.	Smith (GBR)	**12**	1	4	0	3	0	0	3	0	-	0	1	-	-	-
22.	**Rabat**	**10**	**2**	**5**	**0**	**0**	**0**	**0**	**-**	**1**	**-**	**0**	**2**	**-**	**-**	**-**
23.	Pirro (ITA)	**4**	-	-	-	4	0	-	-	-	-	-	-	-	-	-
24.	Savadori (ITA)	**0**	-	-	-	-	-	-	-	-	-	-	-	-	-	-
25.	**M. Márquez**	**0**	**-**	**-**	**-**	**-**	**-**	**-**	**-**	**-**	**-**	**-**	**-**	**-**	**-**	**-**

CLASIFICACIONES MOTO2

GP DE EUROPA

1. Bezzecchi (ITA/Kalex), 40:06.441; **2. Jorge Martín (Kalex) a 1.941;** 3. Gardner (AUS/Kalex) a 3.553; 4. Bastianini (ITA/Kalex) a 4.494; 5. Baldassarri (ITA/Kalex) a 4.648; 6. Marini (ITA/Kalex) a 5.142; **7. Héctor Garzo (Kalex) a 5.224;** 8. Bulega (ITA/Kalex) a 8.104; **9. Xavi Vierge (Kalex) a 8.746; 10. Jorge Navarro (Speed Up) a 11.930; 11. Arón Canet (Speed Up) a 12.451;** 12. Nagashima (JPN/Kalex) a 13.209; **16. Marcos Ramírez (Kalex) a 20.085; 17. Edgar Pons (Kalex) a 21.512.**

MUNDIAL

1. Bastianini (ITA), 184; 2. Lowes (GBR), 178; 3. Marini (ITA), 165; 4. Bezzecchi (ITA), 155; **5. Jorge Martín, 125;** 6. Gardner (AUT), 101; 7. Nagashima (JPN), 85; 8. Roberts (EUA), 80; 9. Luthi (SUI), 72; **10. Xavi Vierge, 70; 11. Arón Canet, 66;** 12. Di Giannantonio (ITA), 65; 13. Schrotter (ALE), 64; **14. Augusto Fernández, 62;** 15. Baldassarri (ITA), 58; **16. Jorge Navarro, 58;**17. Dixon (GBR), 44; **18. Héctor Garzo, 43; 19. Marcos Ramírez, 32; 26. Edgar Pons, 5; 35. Alejandro Medina, 0.**

CLASIFICACIONES MOTO3

GP DE EUROPA

1. Raúl Fernández (KTM), 38:29.140; 2. Sergio García (Honda) a 0.703; 3. Ogura (JPN/Honda) a 1.005; 4. Arbolino (ITA/Honda) a 1.037; 5. Binder (RSA/KTM) a 13.392; **6. Carlos Tatay (KTM) a 13.424;** 7. Nepa (ITA/KTM) a 16.719; **8. Jeremy Alcoba (Honda) a 16.824;** 9. Salac (RCH/Honda) a 16.964; 10. Sasaki (JPN/KTM) a 17.088; 11. Rossi (ITA/KTM) a 17.344; 12. Migno (ITA/KTM) a 17.467; **NT. Jaume Masiá (Honda) en v14; NT. Alonso López (Husqvarna) en v21; 31. Albert Arenas (KTM) a v9.**

MUNDIAL

1. Albert Arenas, 157; 2. Ogura (JPN), 154; 3. Vietti (ITA), 137; 4. Arbolino (ITA), 134; **5. Jaume Masiá, 133;** 6. McPhee (GBR), 119; **7. Raúl Fernández, 118;** 8. Binder (RSA), 101; 9. Suzuki (JPN), 83; 10. Rodrigo (ARG), 80; 11. Fenati (ITA), 73; 12. Foggia (ITA), 69; **13. Jeremy Alcoba, 65;14. Sergio García, 57;**15. Migno (ITA), 51; 16. Sasaki (JPN), 49; 17. Toba (JPN), 40; 18. Nepa (ITA), 35; 19. Öncü (TUR), 34; 20. Antonelli (ITA), 33; ; **22. Carlos Tatay, 24;23. Alonso López, 21;32. José J. García, 0.**

Raúl Fernández se estrena al fin en Moto3

EL LÍDER ARENAS VE CÓMO SE LE ACERCA OGURA

JAIME MARTÍN

Raúl Fernández ganó su primera carrera en el Mundial al vencer en el GP de Europa de Moto3. El de San Martín de la Vega se benefició de una serie de percances sufridos por sus rivales más directos en las primeras vueltas de la cita. Gestionó a la perfección su ventaja. Por su parte, Arenas tuvo mala suerte y se quedó fuera de carrera. Sergio García logró un gran segundo lugar. Ogura, tercero, se pone a tres puntos de Arenas, líder por muy poco. Vietti está a 20 y Arbolino, a 23. ●

SENTIRSE BIEN ACOMPAÑADO DE PRINCIPIO A FIN.
ALLIANZ. DÉJANOS APOYARTE.
allianz.es
Allianz

EL EXAMEN

Cofidis

10 **ROGLIC UN CAMPEÓN** Fue el más fuerte, contó con el mejor equipo y se llevó cuatro triunfos. Muy meritorio.

9 **CARAPAZ HASTA EL FINAL** El ecuatoriano, casi sin equipo, peleó por La Roja hasta el final pero su ataque en La Covatilla llegó tarde. Llegó de rebote.

8 **CARTHY DESATADO** Venció en la etapa reina (el Angliru) y acabó tercero en el cajón de Madrid.

7 **SOLER E IZAGIRRE GANADORES** Devolvieron la sonrisa al ciclismo español con sus triunfos en Lekunberri y Formigal.

7 **LAVUELTA SIN POSITIVOS** La única grande que terminó sin positivos en el tramo más complicado por la expansión de la pandemia.

6 **DAN MARTIN EL RENACIDO** El irlandés regresó por la buena senda y fue 4º tras pelear por el podio.

6 **WELLENS UN DOBLETE** El belga fue uno de los hombres más combativos y ganó por partida doble, al igual que Ackermann.

6 **G. MARTIN INCANSABLE** Estuvo muy activo en el Tour y volvió a ser combativo en España. Se llevó el maillot de topos.

6 **AFICIÓN CUMPLIDORA** La mayoría se quedó en casa como pedía la organización o siguió la carrera de manera cuidadosa. No hubo que lamentar percances.

5 **VALVERDE OTRO TOP 10** No brilló como siempre, pero logró a los 40 años su 20º top 10 en grandes y estuvo cerca de ganar. En 2021 se despedirá ganando.

UN PODIO PARA LA HISTORIA Con mascarilla, pero igual de válido. El cajón de LaVuelta 2020 encumbró a Roglic, Carapaz y Carthy en una foto para el recuerdo.

Ha sido una temporada complicada, pero terminar así es maravilloso"

"Estoy muy orgulloso de formar parte de este equipo, es muy especial"

ROGLIC
GANADOR DE LAVUELTA

La dictadura de Roglic

EL ESLOVENO REPITE TRIUNFO EN LAVUELTA Y PROMETE BUSCAR UN TERCER ÉXITO

El del Jumbo se desquita del digusto del Tour llevándose una Vuelta que se ajusta a sus características • Carapaz, casi sin equipo, y Carthy le acompañaron en el podio

NACHO LABARGA
MADRID

Terminó en Madrid, con circuito cambiado a última hora, la 75ª edición de una Vuelta a España marcada por la pandemia, los confinamientos perimetrales y las dudas. Con todo, la ronda española logró culminar sus 18 etapas (se recortaron tres tras la cancelación de la salida en Países Bajos) con un gran sabor de boca gracias a los cero positivos entre los ciclistas y un gran espectáculo vivido sobre un asfalto sin gente entre las cunetas. En los puertos tampoco apareció la gente pero sí el frío.

ARRANCA LA ERA ROGLIC

Fue LaVuelta de Primoz Roglic. De sus cuatro triunfos parciales (Arrate, Moncalvillo, Suances y Mirador de Ézaro) y de su supervivencia en La Covatilla –con ayuda de Movistar intencionada o no– cuando Carapaz más atacó. El esloveno, el mejor en 2020, completó una temporada de altura ejerciendo como el rey de las bonificaciones, siendo el hombre más ambicioso en su terreno (los dos últimos kilómetros son su distancia de seguridad) y aprovechándose de tener el equipo más fuerte con los Kuss, Bennett, Gesink y compañía. Con mucho mérito, el del Jumbo logró reponerse del mazazo del Tour –donde perdió el amarillo en la última crono con Pogacar– para llevarse LaVuelta pocas semanas después de adjudicarse también la Lieja.

2013

DESDE ESE AÑO ningún mayor de 40 hacía Top 10 en LaVuelta. Valverde es el 4º en lograrlo

UN MOVISTAR IRREGULAR

El conjunto navarro ofreció el que probablemente es su ocho ideal. Se presentó en Éibar con sus tres líderes y la intención de colocar a Enric Mas en el podio. Sin duda fue el equipo más combativo, llevando la inicia-

Enviado especial
Nacho Labarga » **Madrid**

'DOBLETE' DE ACKERMANN El del Bora volvió a ser el más rápido en el final de ayer en Madrid superando a un Bennett en plena forma. Un final top para el alemán.

BRENNAUER RENUEVA TÍTULO Lisa Brennauer ganó la Ceratizit Challenge By la Vuelta una vez finalizada la tercera y última etapa en Madrid, de 100 km.

EFE

tiva en muchas de las etapas de montaña y poniendo en apuros al Jumbo. Por desgracia para sus intereses, Mas no pudo rematar en días como el Angliru o La Covatilla. El balear terminó la carrera con el tanque de gasolina medio lleno y no le dio para alcanzar el cajón.

Al menos celebraron un triunfo de Soler en Lekunberri, en la casa de la estructura, gracias a la cabalgada de un Marc Soler que se filtró en otras fugas de nivel pero que no pudo rematar más faenas. Valverde, a sus 40 años, peleó en los finales de Valdegovía y en Puebla de Sanabria, pero no contó con el punch de otras ocasiones. Eso sí, el murciano fue otra vez Top 10 mientras que Mas repitió el quinto puesto de la *Grande Boucle*.

CON ACENTO INGLÉS

Se habló mucho inglés en esta carrera. Dan Martin, corredor del Israel, peleó por el podio hasta el final vistiendo los colores de un Israel donde correrá Froome en 2021 y que, tras celebrar un triunfo en el Giro, se ha visto peleando en España por la general. Martin recuperó su mejor nivel mientras que Carthy, del EF, aprovechó el abandono prematuro de Daniel Felipe Martínez para vestirse de líder. El ex del Caja Rural venció con autoridad en el Angliru y fue el que más atacó en La Covatilla antes de que Carapaz diese el latigazo definitivo. El de Preston mostró su candidatura, hizo buenos los pronósticos de los expertos que confiaban en él como un valor seguro para las generales. Se subió al tercer podio en Recoletos y para 2021 se espera su regreso en una ronda que le apasiona.

Carapaz, que fue al Tour de rebote cuando le llamaron a última hora para ayudar a Bernal cuando entre sus planes estaba intentar repetir triunfo en un Giro que conquistó en 2019, volvió a mostrar su calidad en LaVuelta. El ecuatoriano, pese a que contó con un Ineos cojo que prácticamente le dejó solo en los momentos decisivos,

SOLER E IZAGIRRE FUERON REGALARON LOS TRIUNFOS ESPAÑOLES

peleó hasta los últimos metros por el triunfo y, quién sabe, quizá hubiese ganado sin el incidente de La Covatilla.

Sí hubiese vencido de forma segura sin las bonificaciones. Dentro de Ineos pareció confirmarse que Froome ya no está para pelear por generales pese a que él sueña con hacerlo en Israel y que, lejos del Tour, los británicos no son tan peligrosos como bloque. Jumbo y Movistar fueron más sólidos.

DE ION A PHILIPSEN

Además del éxito de Soler en Navarra, Ion Izagirre consiguió un triunfo de mucho mérito en Formigal. Estas dos y la de Cortina en París-Niza son las únicas españolas en todo 2020 en categoría World Tour, sin Valverde en plan *killer*, los números son mucho más escasos... El vasco, que el año que viene también correrá con Astana, aprovechó el gran trabajo de su hermano Gorka para rematar. Las lágrimas de Philipsen en Puebla de Sanabria tras resolver con maestría la volata también emocionaron a unos fans que siguieron la carrera desde casa. En La Covatilla casi repite, pero el talentoso Gaudu le birló la cartera en los últimos kilómetros. Wellens, vencedor en Sabiñánigo y Ourense, también merece su reconocimiento al igual que Guillaume Martin, maillot de la Montaña y otro de los hombres más combativos. Se acabó el ciclismo y LaVuelta resultó un gran final de fiesta. ●

El vuelo del exsaltador

ROGLIC ASEGURÓ SU SEGUNDA VUELTA EN UNA ESTACIÓN DE ESQUÍ • SU ESTILO NO ENAMORA, SU AMBICIÓN SÍ

HISTORIA MARCA por **Nacho Labarga**

Primoz Roglic (Trbovlje, 31 años), doble ganador de LaVuelta, tiene un logotipo personal que refleja una rueda de bicicleta con alas. Lo suyo fue volar con los esquís hasta los 22 años, después siguió volando; primero con la imaginación, y luego con la bicicleta. En el águila eslovena impera la ambición, nacida de un reto personal y pulida con el trabajo.

ES EL ÚNICO VETERANO QUE DESTACA EN UNA GRANDE EN EL AÑO DE LA PANDEMIA

En 2012, el campeón del mundo juvenil dejó los esquís tras sufrir una lesión y se pasó a la bicicleta. Arrancó con el duatlón y luego se obsesionó con la bici. Llegó tarde, pero sólo ocho años después ya tiene un palmarés que asusta: dos Vueltas a España, segundo en el Tour, tercero en el Giro, Lieja Bastoña, Vuelta al País Vasco... Le falta el maillot amarillo que tanto lloró tras aquel increíble robo por parte de su compatriota y amigo Pogacar. Le han criticado por ser frío, pero el corredor sólo se libera de la tensión una vez termina la carrera. Durante la competición se muestra frío, calculador. No desaprovecha los segundos, esos que le han acabado dando La Roja por las bonificaciones. A Roglic le costó entrar en el mundo de la bicicleta. Reunió 5.000 euros trabajando en un supermercado para comprarse una bici que le permitiera arrancar. La trayectoria ciclista empezó pronto a destacar.

UN ASCENSO METEÓRICO

Tras un breve paso por el modesto Adria Mobil, en 2015 se fue al Lotto Jumbo (actual Jumbo Visma). Tras dos años de tanteo, su presentación en sociedad llegó pronto. En el Giro de Italia 2016 ganó una crono de 40 kms y se proclamó campeón nacional en esa modalidad. En 2017 lanza otro aviso ganando una etapa en el Tour, la Vuelta al Algarve, dos etapas en el País Vasco y es plata mundial de crono. Un año después vuelve a ganar en el Tour, y la general de Romandía y País Vasco. Ya estaba lanzado, hasta que se proclamó ganador de su primera grande en LaVuelta'19. Este año pretendía dar un paso más conquistando el Tour. Lo tenía en su mano, pero Pogacar se lo arrebató en el último momento. Dolido, en vez de abandonar tras un notable 2020, decidió ir al Mundial y de ahí a Lieja, donde fue el más rápido. Llegó a LaVuelta como el favorito y sale de ella como ganador, a pesar del sufrimiento de los últimos días. Nadie supo desconectarle. Ha sido el mejor de 2020 pese a que muchos no terminen de enamorarse de su estilo. En 2021 buscará lo que le falta: su foto de amarillo en París. ●

AFP

Cofidis
cuenta con nosotros

CLASIFICACIONES VUELTA A ESPAÑA

ETAPA 18

1	PASCAL ACKERMANN (Bora)	03:28:13
2	SAM BENNETT (Deceuninck)	m.t.
3	MAX KANTER (Sunweb)	m.t.
4	JASPER PHILIPSEN (UAE)	m.t.
5	JASHA SÜTTERLIN (Sunweb)	m.t.
6	EMMANUEL MORIN (Cofidis)	m.t.
7	REINARDT VAN RENSBURG (NTT)	m.t.
8	LORRENZO MANZIN (Total)	m.t.
9	ROBERT STANNARD (Mitchelton)	m.t.
10	**JON ABERASTURI (Caja Rural-RGA)**	**m.t.**
11	MIHKEL RÄIM (Israel)	m.t.
12	EMILS LIEPINS (Trek)	m.t.
13	FRED WRIGHT (Bahréin-McLaren)	m.t.
14	TOSH VAN DER SANDE (Lotto Soudal)	m.t.
15	**JOSÉ ROJAS (Movistar)**	**m.t.**
16	IVO OLIVEIRA (UAE)	m.t.
17	ZDENEK ŠTYBAR (Deceuninck)	m.t.
18	RUI OLIVEIRA (UAE)	m.t.
19	LUKASZ WISNIOWSKI (CCC)	m.t.
20	MAGNUS CORT NIELSEN (EF)	m.t.
21	ANTHONY ROUX (Groupama)	m.t.
22	JONAS VINGEGAARD (Jumbo)	m.t.
28	**ALEJANDRO VALVERDE (Movistar)**	**m.t.**
30	**JESUS EZQUERRA (Burgos-BH)**	**m.t.**
37	**ARITZ BAGUES (Caja Rural-RGA)**	**m.t.**
38	**ENRIC MAS (Movistar)**	**m.t.**
42	**GORKA IZAGIRRE INSAUSTI (Astana)**	**m.t.**
45	**DAVID DE LA CRUZ (UAE)**	**m.t.**
47	**IMANOL ERVITI (Movistar)**	**m.t.**
49	**MIKEL NIEVE (Mitchelton)**	**m.t.**
50	**ANGEL MADRAZO (Burgos-BH)**	**m.t.**
53	**LUIS ANGEL MATE (Cofidis)**	**m.t.**
61	**CARLOS BARBERO (NTT)**	**m.t.**
69	**MARC SOLER (Movistar)**	**m.t.**
75	**JONATHAN LASTRA (Caja Rural-RGA)**	**m.t.**
76	**JULEN AMEZQUETA (Caja Rural-RGA)**	**m.t.**
77	**JORGE ARCAS (Movistar)**	**m.t.**
91	**G. SERRANO (Caja Rural-RGA)**	**a 00:36**
98	**OSCAR CABEDO (Burgos-BH)**	**m.t.**
101	**JOSE HERRADA (Cofidis)**	**m.t.**
102	**CARLOS VERONA (Movistar)**	**m.t.**
105	**JUAN PEDRO LOPEZ PEREZ (Trek)**	**m.t.**
106	**OMAR FRAILE (Astana)**	**m.t.**
123	**ALEX ARANBURU DEBA (Astana)**	**a 00:57**
130	**ION IZAGUIRRE INSAUSTI (Astana)**	**a 01:20**
142	JAMES PICCOLI (Israel)	a 02:12

GENERAL

1	PRIMOŽ ROGLIC (Jumbo)	72:46:12
2	RICHARD CARAPAZ (Ineos)	a 00:24
3	HUGH JOHN CARTHY (EF)	a 01:15
4	DANIEL MARTIN (Israel)	a 02:43
5	**ENRIC MAS (Movistar)**	**a 03:36**
6	W. POELS (Bahréin-McLaren)	a 07:16
7	**DAVID DE LA CRUZ (UAE)**	**a 07:35**
8	DAVID GAUDU (Groupama)	a 07:45
9	FELIX GROSSSCHARTNER (Bora)	a 08:15
10	**ALEJANDRO VALVERDE (Movistar)**	**a 09:34**
11	ALEKSANDR VLASOV (Astana)	a 09:36
12	GEORGE BENNETT (Jumbo)	a 14:04
13	**MIKEL NIEVE (Mitchelton)**	**a 14:47**
14	GUILLAUME MARTIN (Cofidis)	a 15:07
15	SERGIO LUIS HENAO (UAE)	a 15:36
16	SEPP KUSS (Jumbo)	a 16:26
17	MATTIA CATTANEO (Deceuninck)	a 17:45
18	**MARC SOLER (Movistar)**	**a 21:01**
19	**GORKA IZAGIRRE (Astana)**	**a 21:46**
20	GINO MÄDER (NTT)	a 43:39
21	GEORG ZIMMERMANN (CCC)	a 45:40
22	WILLIAM BARTA (CCC)	a 50:04
23	**LUIS ANGEL MATE (Cofidis)**	**a 55:06**
24	K. GOOSSENS (Lotto Soudal)	a 01:02:57
25	N. SCHULTZ (Mitchelton)	a 01:03:46
26	**JOSE HERRADA (Cofidis)**	**a 01:05:17**
27	JHOAN ESTEBAN (Mitchelton)	a 01:09:51
28	BRUNO ARMIRAIL (Groupama)	a 01:10:22
29	**ION IZAGUIRRE (Astana)**	**a 01:12:12**
30	**CARLOS VERONA (Movistar)**	**a 01:13:22**
32	**JOSÉ ROJAS (Movistar)**	**a 01:22:36**
42	**JUAN PEDRO LOPEZ (Trek)**	**a 01:51:00**
43	**ANGEL MADRAZO (Burgos-BH)**	**a 01:54:24**
47	**IMANOL ERVITI (Movistar)**	**a 01:57:22**
50	**J. AMEZQUETA (Caja Rural-RGA)**	**a 01:59:58**
57	**G. SERRANO (Caja Rural-RGA)**	**a 02:20:05**
61	**J. LASTRA (Caja Rural-RGA)**	**a 02:29:21**
63	**OSCAR CABEDO (Burgos-BH)**	**a 02:30:26**
64	**OMAR FRAILE (Astana)**	**a 02:33:31**
75	**ALEX ARANBURU (Astana)**	**a 02:54:43**
77	**JORGE ARCAS (Movistar)**	**a 02:58:22**
89	**JESUS EZQUERRA (Burgos-BH)**	**a 03:25:04**
92	**A. BAGUES (Caja Rural-RGA)**	**a 03:29:48**
107	**CARLOS BARBERO (NTT)**	**a 03:46:30**
117	**J.ABERASTURI(Caja Rural-RGA)**	**a 03:59:53**
142	MICKAEL DELAGE (Groupama)	a 05:04:17

MONTAÑA

1	GUILLAUME MARTIN (Cofidis)	99
2	TIM WELLENS (Lotto Soudal)	34
3	RICHARD CARAPAZ (Ineos)	30
4	DAVID GAUDU (Groupama)	29
12	**MARC SOLER (Movistar)**	**18**

PUNTOS

1	PRIMOZ ROGLIC (Jumbo)	204
2	RICHARD CARAPAZ (Ineos)	133
3	DANIEL MARTIN (Israel)	111
4	HUGH JOHN CARTHY (EF)	96
8	**MARC SOLER (Movistar)**	**73**

JÓVENES

1	**ENRIC MAS (Movistar)**	**72h.49:48**
2	DAVID GAUDU (Groupama)	a 4:09
3	ALEKSANDR VLASOV (Astana)	a 6:00

EQUIPOS

1	**MOVISTAR**	**218h.37:21**
2	JUMBO-VISMA	a 10:23
3	ASTANA	a 40:09

Cofidis cuenta con nosotros

NUESTRO LÍDER SE LLAMA EQUIPO

En el Equipo Ciclista Cofidis todos somos responsables de conseguir la victoria. Como en Cofidis, donde un gran equipo se pone en marcha para acompañarte hacia tus objetivos.

cofidis.es Síguenos en: @CiclistaCofidis

Movistar y Carapaz firman la paz

EN LA SALIDA DE LA 18ª ETAPA EN MADRID

El líder del Ineos, 2º en la general, y el patrón del cuadro telefónico arreglaron cuentas tras el polémico episodio acontecido en La Covatilla

Carapaz y Unzue charlan amistosamente antes de la salida de la etapa de ayer. N. LABARGA (MARCA)

NACHO LABARGA Y JOSÉ RODRÍGUEZ
MADRID

Tras la polémica del día, en la que Roglic aguantó La Roja en parte por la ayuda de dos hombres de Movistar en los últimos metros de La Covatilla tras un ataque de Carapaz, el propio Richard y Eusebio Unzue sellaron la paz en la salida con MARCA como testigo.

"No queríamos hacerle daño, sólo seguíamos nuestro interés personal y mejorar una posición en carrera. Enric podía ser cuarto. Sinceramente creo que el orden del podio es justo. Han sido los tres corredores más fuertes, Roglic se ha defendido correctamente con su equipo", nos decía el patrón de Movistar, que se mostró satisfecho por el trabajo de los suyos. Desde el conjunto navarro estaban disgustados por el revuelo creado.

Carapaz, por su parte, aceptó su discurso y dio su versión: "Son situaciones de carrera que se entienden completamente, lo dije ayer. Cada uno busca sus intereses y el de ellos era intentar entrar en la cuarta plaza. No me duele, yo di todo lo máximo por mí. Estoy contento por cómo ha ido la carrera, felicito a Roglic y pienso en volver para intentar ganar. Es mi primer año del equipo y puedo mejorar. No quiero darle más vueltas a lo sucedido ayer", señaló. Todo quedó en anécdota.

SIN MALA INTENCIÓN

"Nosotros íbamos a intentar ser cuartos en la general .Roglic estaba conmigo. Yo no quería perjudicar a nadie. Carapaz no se fue mal del equipo, de hecho siempre que se habla de él se habla con cariño. Yo no coincidí con él", explicó el balear. Pese a todo, muchos vieron en esa jugada una ayuda de Movistar a Roglic para 'fastidiar' a Carapaz. "Hace nueve años en la primera presentación de mi equipo Movistar solo nos pidieron honrar la marca. Mi equipo no lo ha cumplido", dijo J. I. Gutiérrez el domingo en redes. Una versión que, más creíble o menos por los fans, no se ajusta a la realidad según los protagonistas. ●

> *"Son situaciones de carrera que se entienden completamente"*
>
> **CARAPAZ** CICLISTA DE INEOS

> *"No queríamos hacerle daño, sólo era interés por el cuarto puesto"*
>
> **EUSENIO UNZUE** DIRECTOR MOVISTAR

LA HISTORIA DEPORTIVA DEL AÑO
Chris Nikic, llegando a meta junto al guía Dan Grieb, que le acompañó, aunque en ningún momento le dio asistencia extra.

GETTY IMAGES

Histórico ejemplo de Chris Nikic

TRIATLÓN EL ESTADOUNIDENSE SE CONVIERTE EN EL PRIMER TRIATLETA CON SÍNDROME DE DOWN QUE COMPLETA UN IRONMAN POR SUS PROPIOS MEDIOS

HISTORIAMARCA
por **Martha Camina**

La historia de Chris Nikic ya pertenece a la categoría de oro de las historias de superación. El estadounidense, de 21 años, se convirtió en la noche del sábado en el primer triatleta con síndrome de Down que se convierte en un 'finisher' en la historia de los Ironman, la categoría de triatlón donde hay que nadar 3,86 km –en esta ocasión en el Golfo de México–, pedalear durante 180 km y correr un maratón, 42,195 km.

Corriendo siempre junto a su guía, Dan Grieb –17 Ironman completados–, Nikic cruzó la meta en el Ironman de Florida en 16 horas, 46 minutos y 9 segundos para completar una aventura que ha dado la vuelta al mundo. No hubo privilegio alguno hacia él. Si hubiese cruzado la meta 13 minutos y 51 segundos más tarde, su gesta no se hubiese homologado. Sus parciales fueron de 1.54:39 en el nado, sector en el que la organización le obligó a nadar atado a su guía por razones de seguridad; 8.12:37, en el ciclismo y 6.18:48, en la carrera a pie, donde ambos también iban unidos por una cuerda. La bici también tenía un manillar especial.

Chris Nikic (21 años). GETTY IMAGES

La hazaña no es más que el resumen de una vida plagada de obstáculos. A los cinco meses fue intervenido a corazón abierto, hasta los cuatro años no aprendió a andar y no empezó a comer alimentos sólidos hasta los 5. A los 17 se sometió a cuatro operaciones de oído. A los 18 , tenía un evidente sobrepeso. "Si me hubiese quedado en el sofá, ahora andaría por los 100 kilos y jugando a los videojuegos", recordó en una entrevista el chico de Maitland que, con su participación, recaudó 34.000 dólares para la beneficiencia.

No fue hasta hace 13 meses cuando se plantearon la posibilidad de ese reto, tras ver que Chris podía nadar 1.000 metros en aguas abiertas, un lago, en una competición de Special Olympics. En el trayecto hacia el gran objetivo, el joven de Florida completó el medio Ironman en 8 horas y 25 minutos en mayo.

CHARLAS MOTIVACIONALES

Con una filosofía de mejorar en cada sesión un 1 por ciento y la voluntad de aceptar el fracaso, sentencias que le han llevado también a dar charlas motivacionales incluso hasta a 1.000 personas en una misma reunión, Nikic fue avanzando en los entrenamientos, que hace un mes se vieron alterados durante 10 días por una caída en bicicleta. Su único objetivo era demostrar que no existen barreras.

"¿Y cómo lo celebrarás cuando lo consigas?", le preguntó la revista 'Runners World' hace un mes. "Yendo a la discoteca e invitando a un montón de chicas rubias y fumadoras", bromeó. Próximo objetivo: participar en el Ironman de Kona, Hawai, el santo grial de la distancia.

La prestación de Nikic despertó los elogios de los triatletas más importantes del planeta. La propia cuenta de Ironman se dirigió hacia él afirmando que había "demostrado que nada es imposible". ●

> *"Si hubiese seguido en el sofá, ahora pesaría 100 kg"*
>
> **CHRIS NIKIC** TRIATLETA

13:51

FUERON LOS MINUTOS que le sobraron a Chris Nikic antes del cierre del control

Medvedev gana en Bercy

TENIS REMONTA A ZVEREV

Primer título del ruso este año y octavo de su carrera

JOAN SOLSONA

La final entre Daniil Medvedev y Alexander Zverev garantizaba un nuevo campeón en el Masters 1.000 de París-Bercy, el último de la categoría en el calendario y antesala de la cita de maestros de Londres. Fue el tenista natural de Moscú, de 24 años, quien decantó ayer la balanza a su favor por 5-7, 6-4 y 6-1. Bercy le sienta bien a la *Armada* rusa, ya que se trata del cuarto tenista de ese país que inscribe su nombre en el trofeo tras Marat Safin (2000, 2002 y 2004), Nikolay Davydenko (2006) y Karen Khachanov (2018).

Tanto Medvedev como Zverev estarán en el Masters de la capital británica, pero antes se jugaban un prestigioso botín que sólo ha ganado un tenista español: David Ferrer en la edición de 2012 tras derrotar al polaco Jerzy Janowicz. Precisamente el alicantino repetía presencia en la final, aunque esta vez desde la barrera como técnico de *Sascha*. En la misma pista de las Finales ATP, pero con distintas pelotas –las Head serán relevadas por Dunlop–, el saque se impuso al resto hasta el decimosegundo juego.

SASCHA VE CORTADA UNA RACHA DE 12 VICTORIAS SEGUIDAS EN PISTA DURA

Zverev se llevó la manga inicial y parecía que iba a dar continuidad a su racha de 12 partidos ganados en dura bajo techo. Un bajón físico a partir del ecuador del segundo set le dejó sin opciones. Medvedev sumaría nueve de los últimos 10 juegos para levantar su octava corona, la séptima en rápida a cubierto. ●

Medvedev (24), con el trofeo de Bercy. AFP

PROTOCOLO COPA MASTERS

UN TEST RÁPIDO PARA LOS MAESTROS ATP

J.S.

La organización de la Copa Masters ya está preparada para la llegada escalonada, a partir de mañana, de los ocho mejores tenistas en individuales y las ocho mejores parejas de dobles. Habrá test PCR nada más llegar pero, a diferencia de los anteriores torneos, los resultados se entregarán a las pocas horas. El sorteo será el jueves.

ACB MEDIA

CARROLL, AL RESCATE
A sus 37 años, Jaycee Carroll atraviesa una segunda juventud. El de Wyoming es uno de los jugadores más en forma del Madrid en este momento.

Nos queda mucho margen de mejora y debemos centrarnos en eso"

PABLO LASO
ENTRENADOR REAL MADRID

12

TRIPLES FALLADOS por el Real Madrid en la primera mitad

Un torbellino llamado Carroll

EL MADRID SOBREVIVE EN EL TRIPLE Y SE MANTIENE INVICTO EN ACB

El equipo de Laso naufraga en la primera mitad, pero una gran salida del escolta tras el descanso decanta la balanza tras un 33-11 de parcial

GUILLERMO GARCÍA
MADRID

A nadie escapa que este Real Madrid necesita mucho más que los de ediciones anteriores para solventar partidos que antes finiquitado con mayor solvencia y facilidad. No es el caso esta temporada. Los de Laso volvieron a tener que remar más de la cuenta, a pesar de lo que dice el marcador final (79-68), ante un peleón Urbas Fuenlabrada, que estuvo a punto de dar el susto y evitar que el Madrid siguiera con el casillero de derrotas a cero en la Liga Endesa.

Quizás fuera el cansancio acumulado en una semana en la que los blancos han acumulado tres partidos en apenas cinco días. O a lo mejor fue el empuje de un Fuenlabrada que llegaba en racha al WiZink tras el aterrizaje de Javi Juárez al banquillo. Lo cierto es que el choque empezó con un Madrid que no carburó en toda la primera parte. Apenas los destellos de Carroll desde el triple y de Tavares en la zona daban luz a un equipo en tinieblas. La intensidad rival en defensa y los continuos fallos en ataque daban alas a un Fuenla lanzado por Marc García y Melo Trimble (18-24, min. 10).

Eran momentos de zozobra para la muchachada de Laso que no tenía el día ni en el triple (cuatro de 16 al descanso) ni en la dirección, acumulando perdidas sin control. Ni siquiera la de Campazzo, que se iba al vestuario con un extraño -5 de valoración en su casillero. El argentino, objetivo de los focos por su posible salida a la NBA, no tomaba el pulso del choque y el Madrid lo notaba con una primera parte para el olvido. Algo que el Fuenlabrada fue aprovechando para abrir brecha en el marcador (33-40) y pensar en dar la sorpresa ante el líder de la liga.

Sin embargo, algo cambió en el vestuario blanco durante el descanso. Laso acertó y encendió la bombilla en las cabezas de sus jugadores, que salieron al parquet con otra actitud. Lanzados por dos triples de un espectacular Carroll (13 puntos en el tercer cuarto para liderar un parcial de 12-2 al salir a la cancha) y la resurrección de Campazzo, el Madrid dio la vuelta al marcador demostrando que vive y muere en el triple como demostró en esta parte del partido con un espectacular cinco de seis, que le sirvió para dar la vuelta al luminoso (61-51, min. 30).

El equipo de Laso, liderado por Carroll, mutó por completo en la segunda mitad y con un espectacular parcial de 33-11 en 12 minutos terminó por inclinar la balanza de su lado. Gracias al ajuste en el punto de mira de los tiradores y al temple de Campazzo a los mandos -gran segunda parte la suya-, los de Laso evitaron perder la condición de invicto de la que presumen y mantienen el liderato de la ACB. Todo en la que, hasta ahora, ha sido su semana más exigente y que ha terminado con tres victorias en otros tantos partidos, demostrando que este equipo todavía tiene fe. ●

El bache de Sergio Llull: -12 de valoración en su peor partido

El trabajado triunfo del Real Madrid ante el Urbas Fuenlabrada, a pesar de lo que diga el marcador, no esconde las dudas en torno al equipo blanco y en especial sobre un Sergio Llull que no pasa por su mejor momento con la camiseta del equipo blanco. De hecho, el escolta balear atraviesa uno de sus peores baches, lesiones aparte, en sus 13 temporadas en el equipo madridista. Ante el Fuenlabrada Llull firmó su peor valoración en la Liga Endesa desde que llegara al Real Madrid en 2007. El Increíble firmó un -12 de valoración (lejos del -19 del exjugador de Estudiantes Antoine Wright) tras anotar uno de los 11 tiros de campo que intentó (cero de seis desde el triple), capturar tres rebotes, cometer cuatro faltas personales y cometer dos pérdidas de balón en los 22 minutos que estuvo en la cancha.

REAL MADRID	79
URBAS FUENLABRADA	68

18-24	15-16	28-11	18-17

WIZINK CENTER — SIN PÚBLICO

	PT	T1	T2	T3	RB	AS	MI	V	M
CAMPAZZO	13	2/2	4/6	1/8	2	3	27	13	2
LAPROVITTOLA				0/1	1	5	14	5	0
DECK			0/1		1		7		
THOMPKINS	11	0/1	4/6	1/1	3	1	16	14	1
REYES			0/1				5		
LLULL	2		1/5	0/6	3		23	-12	0
GARUBA	2		1/2	0/2	4	1	14	4	1
TAVARES	12	2/4	5/6		10	2	30	21	2
RANDOLPH	5		1/4	1/3	3	3	18	5	0
ALOCÉN	3			1/2	2	2	10	8	1
ABALDE	13		2/4	3/4	3	2	24	13	1
CARROLL	18	2/2	2/4	4/8	3		19	14	2
TOTALES	79	6/9	20/39	11/35	35	19	207	85	10

	PT	T1	T2	T3	RB	AS	MI	V	M
SAMAR	5		1/2	1/1	1		12	2	1
KLOOF					1		4	1	
TRIMBLE	23	5/6	3/5	4/10	4	2	30	16	2
STEVIC	2	0/2	1/3		5		19	3	1
EYENGA	6		3/5	0/1	5	2	32	7	1
THOMPSON	4		2/5		4	1	17	1	0
EMEGANO	8	4/4	2/7	0/1	2	1	19	6	1
URTASUN	3	3/3	0/1		1		5	4	
MEINDL	8		4/10	0/2	5	4	31	11	1
GONZÁLEZ	2		1/2		3		13		1
GARCIA	7	2/3	1/5	1/1	5		24	9	1
EHIGIATOR									
TOTALES	68	14/18	18/45	6/16	36	10	206	60	9

ÁRB.: Martínez (1), Araña (1) y Cortés (1).

VALENCIA BASKET	81
SAN PABLO BURGOS	99

14-24	25-29	21-20	21-26

PABELLÓN FUENTE DE SAN LUIS — SIN PÚBLICO

	PT	T1	T2	T3	RB	AS	MI	V	M
LABEYRIE	13	4/5	3/4	1/2	6	1	25	20	1
VAN ROSSOM	5		1/2	1/3		1	21	2	1
FERRANDO									
PUERTO	3			1/1	1		7	5	
VIVES	5		1/4	1/4	3		28	3	1
DUBLJEVIC	9	3/3	3/8	0/1	4	7	27	13	1
WILLIAMS	15	1/2	4/6	2/4	3	1	26	12	1
PREPELIC	13	4/4	3/3	1/4	3	1	23	17	1
HENNINGSSON									
HERMANNSSON	5	1/2	2/4	0/1	1	3	16	3	1
KALINIC	10	2/3	4/5	0/3	1	2	28	6	1
PRADILLA	3			1/1			4		
TOTALES	81	15/19	21/36	8/24	22	16	205	81	8

	PT	T1	T2	T3	RB	AS	MI	V	M
RIVERO	25	4/5	6/7	3/4	6	1	25	30	3
HORTON	5		1/1	1/3	4		17	3	0
BENITE	16	1/2	0/2	5/6	2	1	27	15	2
KRAVIC	10	0/2	5/6		5	1	23	7	1
COOK	3			1/2	1	8	18	10	2
BARRERA	4	2/2	1/1	0/2		1	12	3	1
SAKHO			0/2		2	3	16	3	1
RENFROE	14	1/2	2/3	3/4	1	8	24	19	2
ALONSO									
MCFADDEN	11	3/3	1/2	2/5	2		18	10	2
QUEELEY			0/2				2	-4	
SALVÓ	11		1/2	3/4	5		24	12	1
TOTALES	99	11/16	17/28	18/30	28	23	206	108	15

ÁRB.: Rial (1), Caballero (1) y Aliaga (1).

El San Pablo desencadena un bombardeo

LIGA ENDESA El Burgos logra 18 triples y deja en evidencia a los taronja

CARLOS MARTÍNEZ VALENCIA

Los 18 triples de San Pablo Burgos y el 81-99 fueron los mejores ejemplos para explicar su auténtica exhibición en la Fuente de San Luis ante Valencia Basket. Con el liderazgo de Jasiel Rivero (25+6), los de Joan Peñarroya no dieron ni una sola opción a su rival, que solo estuvo por delante en el 2-0 inicial. Desde ahí, el Burgos aniquiló a su rival desde más allá del arco.

Y cuando peor estuvo el equipo burgalés (31-38), Vitor Benite se erigió como líder para irse al descanso con 13 puntos (4/4 en triples) y para devolver los dobles dígitos de ventaja en el marcador a su equipo (39-53). La ventaja llegó a ser de 23 puntos para un San Pablo Burgos que se llevó un duelo directo por el acceso a la Copa del Rey y que vuelve a dejar en evidencia al Valencia Basket de la ACB. ●

Kravic ante Dubljevic. EFE

EFE

EL MEJOR PUSTOVYI
El pívot ucraniano tuvo minutos en el Wizink y mostró su mejor versión. Dominante bajo tableros, acabó con 18 puntos y 23 de valoración.

Clase magistral de tiro del Barcelona

LOS DE JASIKEVICIUS DESTROZAN AL ESTUDIANTES

Vendaval ofensivo de los azulgrana en el primer tiempo con ocho triples y un descomunal 12-27 en rebotes

J. QUIROGA
MADRID

El Barcelona se exhibió el pasado jueves en Berlín en la Euroliga y como si aquel partido no hubiera acabado, siguió a un nivel excelso en Madrid ante el Movistar Estudiantes. Resultado: liquidaron el partido en dos cuartos de un baloncesto de muy alto nivel, con una clase magistral de tiro.

Si al potencial del Barcelona en ambos lados le unes un acierto en el tiro de tres mortal, el equipo de Jasikevicius se queda sin rivales y no sólo en la ACB. Promedia siete triples por partido en la Liga Endesa y al descanso ante el Estudiantes ya llevaba ocho anotados. Pero el 27-48 con el que ambos equipos se fueron a vestuarios y que zanjaba el choque se cimentó en una descomunal diferencia en el rebote: 12-27 para los azulgrana (ayer, de rosa), que se llevaron 11 rechaces ofensivos. Demasiadas facilidades.

Con Mirotic, Abrines y Kuric golpeando al Estu desde el arco (entre los tres encadenaron un 8 de 9 de tres), Y Pustovyi y Oriola dominando la zona, los colegiales asumieron el descanso con alivio ante la tormenta ofensiva que se había desatado en el WiZink.

TRÁMITE EN LA SEGUNDA PARTE

El segundo tiempo sobró, salvo para que el Estudiantes mejorara su imagen (se llevó el tercer parcial, 25-24, y el cuarto, 26-20) y demostrara que, salvo hecatombe, este año no sufrirá. Con la relajación del Barça que seguro no gustó nada a su entrenador, el Estudiantes evitó una herida mayor e incluso llegó a colocarse a 12 puntos cuando llegaron a ir perdiendo por 26, maquillando el marcador. Saras dio descanso a algunos de sus hombres, como Calathes y Heurtel, y Pustovyi se erigió en el mejor anotador del Barça (18), aprovechando los minutos que le dio su entrenador. ●

MOVISTAR ESTUDIANTES		78
BARCELONA		92
14-25	13-23	25-24	26-20

WIZINK CENTER — SIN PÚBLICO

	PT	T1	T2	T3	RB	AS	MI	V	M
ROBERSON	16		2/4	4/9	3	6	26	24	2
SOLÁ					2		2	2	
GIEDRAITIS	9	1/1	1/3	2/4		1	21	4	0
ARTEAGA	9	1/2	4/8		10	1	24	11	1
BROWN	19		2/5	5/9	7	1	34	17	2
GENTILE	6		3/6	0/3	5	5	34	3	0
CVETKOVIC				0/2			6	-2	
DJURISIC	2		1/1				5	-4	
KOUMADJE									
DELGADO	5	1/1	2/2		4		16	11	1
AVRAMOVIC	12	4/4	4/12	0/3	4	1	29	8	1
DOMÍNGUEZ			0/2	0/1	1		8	-6	
TOTALES	78	7/8	19/43	11/31	36	15	205	68	7

	PT	T1	T2	T3	RB	AS	MI	V	M
MARTÍNEZ	2	2/4			1	1	14	4	0
HEURTEL	3	1/1	1/5		1	6	18	3	1
PUSTOVYI	18	6/11	6/8		5	2	23	23	2
BOLMARO	5	5/6	0/1	0/3	1	2	18	6	1
CALATHES			0/4	0/2	1	5	12	-3	0
ABRINES	6			2/3	3	1	17	6	1
KURIC	6			2/3			15	4	1
HANGA	5		1/2	1/2	6	2	13	9	1
MIROTIC	14	0/1	1/2	4/4	2	1	17	18	2
ORIOLA	11	1/2	5/6		5		18	15	2
SMITS	15	8/8	2/3	1/5	6	2	24	19	2
HIGGINS	7		2/3	1/3	2		16	9	1
TOTALES	92	23/33	18/34	11/25	33	22	205	113	14

ÁRB.: Mendoza (1), Padrós (1) y Peruga (1).

LIGA ENDESA JORNADA 10

RESULTADOS / HORARIOS

UCAM Murcia - Herbalife Gran Canaria	**74-78**
TD Systems Baskonia - Bilbao Basket	**82-68**
Real Madrid - Urbas Fuenlabrada	**79-68**
Iberostar Tenerife - Coosur Real Betis	**77-73**
Casademont Zaragoza - BAXI Manresa	**102-103**
Movistar Estudiantes - Barcelona	**78-92**
Valencia Basket - Hereda S. Pablo Burgos	**81-99**
Acunsa GBC - MoraBanc Andorra	**13 de diciembre**
Monbus Obradoiro - Joventut	**17 de diciembre**
Descansa: Unicaja	

CLASIFICACIÓN

	Equipos	J	G	P	PF	PC
1	**Real Madrid**	10	**10**	0	876	730
2	Iberostar Tenerife	8	**7**	1	670	640
3	Barcelona	9	**7**	2	736	662
4	TD Systems Baskonia	10	**7**	3	823	765
5	Joventut	9	**6**	3	746	716
6	BAXI Manresa	10	**6**	4	852	849
7	Hereda S. Pablo Burgos	8	**5**	3	718	668
8	Unicaja	9	**5**	4	718	699
9	Monbus Obradoiro	9	**5**	4	749	732
10	UCAM Murcia	8	**4**	4	635	644
11	Valencia Basket	9	**4**	5	727	738
12	Movistar Estudiantes	10	**4**	6	810	839
13	MoraBanc Andorra	7	**3**	4	552	555
14	Urbas Fuenlabrada	9	**3**	6	783	778
15	Coosur Real Betis	9	**2**	7	677	721
16	Casademont Zaragoza	9	**2**	7	757	808
17	Herbalife Gran Canaria	9	**2**	7	675	784
18	Bilbao Basket	8	**1**	7	645	700
19	Acunsa GBC	8	**1**	7	548	669

LIGA ENDESA

EL ESTRENO DEL 'OVEJA'

El argentino Sergio Hernández debutó en el banquillo del Casademont Zaragoza con derrota en el último segundo. ●

LEB ORO JORNADA 4

GRUPO A

Melilla - Tizona Burgos	**93-88**
Ibereólica Ourense - Liberbank Oviedo	**69-82**
Destino Palencia - Cáceres Patrimonio	**76-65**
Leche Rio Breogán - Clínica Sur Valladolid	**87-82**

CLASIFICACIÓN

	Equipos	J	G	P	PF	PC
1	**Clínica Sur Valladolid**	4	**3**	1	324	307
2	Destino Palencia	4	**2**	2	291	263
3	Liberbank Oviedo	3	**2**	1	228	223
4	Cáceres Patrimonio	3	**2**	1	215	216
5	Ibereólica Ourense	4	**1**	3	297	314
6	Melilla Sport Capital	4	**1**	3	293	326
7	Leche Rio Breogán	2	**2**	0	165	146
8	Tizona Burgos	1	**0**	1	88	93
9	Leyma Coruña	1	**0**	1	67	80

GRUPO B

TAU Castelló - HLA Alicante	**62-85**
Almansa Afanión - Real Canoe	**74-69**
Covirán Granada - Real Murcia	**73-67**
Levitec Huesca - Basquet Girona	**90-84**
Palmer M. Palma - Força Lleida	**82-71**

CLASIFICACIÓN

	Equipos	J	G	P	PF	PC
1	**HLA Alicante**	4	**4**	0	346	293
2	Covirán Granada	4	**3**	1	330	289
3	Tau Castelló	4	**3**	1	314	278
4	Almansa Afanión	4	**2**	2	268	285
5	Real Murcia Baloncesto	4	**2**	2	272	291
6	Palmer M. Palma	4	**1**	3	332	339
7	Basquet Girona	4	**1**	3	314	325
8	Força Lleida	4	**1**	3	281	310
9	Levitec Huesca	3	**1**	2	234	255
10	Real Canoe	3	**1**	2	223	249

La NBA consigue **salvar el dinero**

EL LÍMITE SALARIAL AUMENTARÁ UN 2% A PARTIR DEL CURSO 2021-2022

G. G.

La NBA sorprendía a todos sus actores al anunciar su intención de empezar la nueva temporada el próximo 22 de diciembre, adelantando casi un mes la fecha que todo el mundo barajaba que era el 18 de enero, día de Martin Luther King. Una fecha que obliga a pisar a fondo el acelerador y cerrar cuanto antes los acuerdos con sus los dueños de las franquicias, sus socios televisivos y, sobre todo, con el sindicato de jugadores, con el que todavía tiene que negociar el límite salarial de las franquicias de cara a la próxima temporada. Una cifra de la que dependerá la capacidad de los equipos para fichar jugadores.

Teniendo en cuenta la drástica bajada en los beneficios de la pasada campaña por culpa de la pandemia del coronavirus (se habla de hasta 1.500 millones) y la ausencia de público en los pabellones (lo que supone un 40% de ingresos en las arcas de cada franquicia) se esperaba una caída en el límite salarial. Sin embargo, las previsiones son optimistas y las franquicias podrían salvar el dinero que tienen para confeccionar sus plantillas el curso que viene.

109
MILLONES DE DÓLARES es el límite salarial que se adivina para la temporada que viene

Los equipos podrían tener un límite salarial en sus plantillas de 109 millones esta misma temporada, lo que supondría apenas tres millones menos de la cifra proyectada antes del parón al que la NBA se vio obligado por la pandemia del coronavirus. Además, existirá un crecimiento anual mínimo del dos por ciento en el tope salarial y el impuesto de lujo. Este aumento comenzará a funcionar desde la temporada 2021-22. ●

Adam Silver, comisionado de la NBA. AFP

EN BREVE

CICLOCROSS
FELIPE ORTS, SÉPTIMO EN EL EUROPEO
El español fue séptimo en el Europeo de ciclocross de Bolduque, en el que el belga Eli Iserbyt ganó por delante de su compatriota Vanthourenhout.

GIMNASIA
JAPÓN ACOGERÁ LOS MUNDIALES
El campeonato mundial de gimnasia artística y el de rítmica serán en Kitakyushu en octubre de 2021. Coinciden por primera vez en lugar y mes.

GOLF
CARLOS ORTIZ SE IMPONE EN HOUSTON
Carlos Ortiz se convirtió en el tercer mexicano en ganar un torneo del PGA Tour, después de adjudicarse el Houston Open por delante de Dustin Johnson e Hideki Matsuyama.

BOXEO
CANELO SE CONVIERTE EN AGENTE LIBRE
Canelo Álvarez se ha desligado de su multimillonario acuerdo con la plataforma DAZN y de su contrato con la promotora Golden Boy.

Juan Lebrón y Alejandro Galán celebran en Alicante su sexto título de la temporada. WORLD PADEL TOUR

Imparables

PÁDEL SEXTO TÍTULO DE LEBRÓN Y GALÁN

Remontan la final del Estrella Damm Open Alicante ante Sanyo y Estupa • Llevan seis de nueve

ALMUDENA RIVERA
MADRID

2020 está siendo para muchos el peor año de sus vidas, pero no para Juan Lebrón y Alejandro Galán que están firmando una temporada para la historia. Con el título de ayer en el Estrella Damm Open de Alicante suman ya seis esta temporada (tres en Madrid, uno en Valencia y otro en Barcelona) de los 9 disputados hasta ahora. Una barbaridad.

Ayer sus víctimas fueron, como hace 15 días en la Ciudad Condal, Franco Stupaczuk y Sanyo Gutiérrez, aunque esta vez la dupla argentina presentó batalla y les obligaron a remontar para llevarse la victoria. Salieron como un ciclón y pronto se colocaron con un 4-1 gracias a dos breaks. Aunque los españoles reaccionaron anotándose dos juegos seguidos, sus rivales administraron su renta para cerrar el primer set por 6-4.

En el segundo, el *Lobo* y Galán recuperaron el pádel veloz y contundente que les caracteriza para igualar el partido (6-3). La manga decisiva estuvo marcada por la igualdad. No hubo break hasta el noveno juego, cuando los españoles consiguieron, por fin, derribar la muralla argentina. Sacaban para ganar y lo hicieron (6-4). "Estamos llegando a un nivel excelso", reconoció Galán. ●

Remontada y tercer título para Triay y Sainz

Lucía Sainz y Gemma Triay confirmaron su estatus de mejor pareja femenina de 2020 del World Padel Tour al conquistar el Estrella Damm Open Alicante ante Marta Marrero y Marta Ortega por 2-6, 7-6 y 6-3. Es su tercer título tras los de Cagliari y Barcelona. Las *Martas*, que volvían como pareja en este torneo, se adjudicaron el primer set con solvencia, pero Sainz y Triay sacaron su mejor pádel para dar la vuelta al marcador.

WORLD PADEL TOUR

Pie de Foto.

NOTICIAS DEL MUNDO

PIRAGÜISMO
TRAVÉ, A LAS PUERTAS DEL PODIO EN C1 DE LA COPA DEL MUNDO DE PAU

Miquel Travé rozó la medalla en la final de C1 de la Copa del Mundo de eslalon de Pau (Francia) al acabar en la cuarta posición, a menos de dos segundos del bronce. Se le escapó la medalla por una penalización de 2 segundos. Sin ella hubiera sido tercero ya que su tiempo fue mejor que el del suizo Thomas Koechlin. La victoria fue para el irlandés Liam Jegou.

GOLF
JORGE CAMPILLO SE QUEDA A DOS GOLPES DEL TRIUNFO EN CHIPRE
Jorge Campillo fue tercero en el Aphrodite Hills Cyprus Showdown, pese a una gran vuelta de 66 golpes. El torneo chipriota, algo singular, decidía a su ganador de entre los 19 clasificados para el último día, que partían en igualdad absoluta, por lo que los 64 golpes de Robert MacIntyre tras los últimos 18 hoyos le otorgaron el triunfo.

Jorge Campillo. AFP

ATLETISMO
LA MAREA ROSA TRASPASA FRONTERAS CON MUJERES DE 20 PAÍSES
La Carrera de la Mujer de Barcelona se celebró en formato virtual y suma ya más de 33.000 participantes inscritas en total, que completan los 5 km en sus localidades de residencia utilizando la app oficial. Carmen Valero, pionera y bicampeona mundial de cross, participó en la de Barcelona. La Marea Rosa cuenta con mujeres de 20 países.

VELA
COSTA TOMA LA SALIDA DE LA VUELTA AL MUNDO EN SOLITARIO

El navegante barcelonés Didac Costa (One Planet One Ocean) tomó ayer la salida de la 9ª edición de la Vendée Globe, la Vuelta al Mundo en Solitario sin escalas ni asistencias. Es el único regatista español en la prueba –compiten 33 participantes de nueve nacionalidades– y es su segunda participación, tras la de 2016. Todos los patrones llevan confinados desde el 1 de noviembre y la salida del puerto de Les Sables d'Olonne (Francia) fue sin público.

SORTEOS

La Once
Jueves 5 de noviembre

Número:	86380
Reintegro:	8 - 0
Serie La Paga:	055

Súper Once
Domingo 8 de noviembre

Sorteo 1:
05-11-12-13-14-19-32-36-37-39
48-52-58-60-63-69-72-73-76-77
Sorteo 2:
07-13-19-21-26-29-38-41-48-57
58-59-61-63-66-67-72-73-74-80
Sorteo 3:
01-05-06-07-10-11-17-19-27-28
33-35-40-51-53-56-57-64-76-79

Triplex de la Once
Domingo 8 de noviembre

Sorteo 1:	362
Sorteo 2:	627
Sorteo 3:	019

Eurojackpot
Viernes 6 de noviembre

05 12 26 47 50
Soles: 02 y 03

Cuponazo La Once
Viernes 6 de noviembre

Número:	19420
Reintegro:	0
Serie La Paga:	101

Premios adicionales (100.000 euros)

Número: 02507	serie: 018
Número: 28563	serie: 041
Número: 38753	serie: 111
Número: 44572	serie: 018
Número: 73171	serie: 076
Número: 73524	serie: 096

Sueldazo de La Once
Domingo 8 de noviembre

Número:	54995
Reintegro:	5
Serie:	049

Premios adicionales

Número: 41470	serie: 014
Número: 44967	serie: 035
Número: 71062	serie: 013
Número: 98771	serie: 029

Primitiva
Sábado 7 de noviembre

02 06 09 20 22 48
Compl: 16 Reint: 8 El Joker: 1 247 927

Especial	0	0,00
De 6	2	681.864,64
De 5 + C	7	29.222,77
De 5	252	1.758,78
De 4	12.987	55,13
De 3	222.938	8,00

Gordo Primitiva
Domingo 8 de noviembre

06 23 39 43 45
Clave: 4

5 + 1	0	0,00
5 + 0	0	0,00
4 + 1	19	10.493,39
4 + 0	170	210,50
3 + 1	928	44,07
3 + 0	8.685	15,30
2 + 1	15.257	6,70
2 + 0	135.277	3,00

Euromillones
Viernes 6 de noviembre

07 12 37 40 50
Estrellas: 01 y 02 El Millón: GMC76935

5+2	0	0,00
5+1	2	347.604,21
5+0	6	27.080,28
4+2	41	1.234,37
4+1	725	128,59
3+2	1.336	73,77
4+0	1.488	46,54
2+2	21.182	16,35
3+1	32.150	12,01
3+0	72.026	9,99
1+2	112.945	7,71
2+1	484.902	5,66
2+0	1.091.274	4,05

Bonoloto
Sábado 7 de noviembre

17 20 22 30 41 43
Complementario: 16 Reintegro: 9

De 6	0	0,00
De 5 + C	0	0,00
De 5	38	6.222,03
De 4	3.079	40,53
De 3	63.203	4,00

PARA CONFIRMAR CONSULTAR LISTAS OFICIALES

La OMS y diferentes publicaciones científicas de gran prestigio han concluido que ***el contagio del covid-19 a través de superficies tan porosas como el papel de periódico es "casi imposible"****. La utilización de tintas y las técnicas de impresión y manipulado para su distribución convierten ese riesgo en "infinitamente insignificante". La disponibilidad de periódicos para ser compartidos en establecimientos de restauración colectiva es completamente segura y está respaldada por la ley.*

STAFF

MARCA
GRUPO UNIDAD EDITORIAL

DIRECTOR
JUAN IGNACIO GALLARDO
@jigallardo

SUBDIRECTORES
Carlos Carpio carlos.carpio@marca.com
Gerardo Riquelme riquelme@marca.com
Eduardo García eduardo.garcia@radiomarca.com
Emilio Contreras econtreras@marca.com
Mario Gómez mario@unidadeditorial.es

REDACTORES JEFE
Roberto Palomar rpalomar@marca.com
Jose Félix Díaz josefelix.diaz@marca.com
Fernando Carnerero fcarnerero@marca.com
Raúl Varela rvarela@radiomarca.com
José María Rodríguez jrodriguez@marca.com
Javier Domínguez fjd@marca.com
Hugo Cerezo hcerezof@marca.com
Rafael Sahuquillo rsahuquillo@radiomarca.com
Juan Carlos Díaz jcd@marca.com
Germán Pizarro (Infografía) german.pizarro@marca.com
Javier Rodríguez (Diseño) javier.rodriguez@marca.com

Unidad Editorial
PRESIDENTE ANTONIO FERNÁNDEZ-GALIANO
VICEPRESIDENTE Giampaolo Zambeletti
DIRECTOR GENERAL Nicola Speroni
DIRECTOR GENERAL DE PUBLICACIONES Aurelio Fernández
DIRECTOR GENERAL DE PUBLICIDAD Jesús Zaballa
DIRECTORA GERENTE Gema Monjas

Edita: Unidad Editorial Información Deportiva, S.L.U.

TELÉFONO DE ATENCIÓN AL CLIENTE
910 501 629

M+ Muy fans del deporte en Tv

Esta parrilla se publica con el horario peninsular

CANALES DEPORTIVOS

TELEDEPORTE
10.40 Partido amistoso de fútbol sala: España-Brasil
12.15 Resumen Titan Desert
12.30 Estudio estadio
14.00 Madrid Challenge by La Vuelta: 3ª etapa
15.10 Resumen LaLiga Santander
16.00 Vuelta ciclista a España: 18ª etapa
18.00 Grand Prix ISU: Copa de China: gala de exhibición
20.00 TDP Club Fútbol Primera División
20.15 TDP Club Motor
20.30 Vuelta ciclista a España: 18ª etapa
21.45 Resumen Mundial de motociclismo
22.45 TDP Club Fútbol Primera División
23.00 Estudio estadio
00.10 Vuelta ciclista a España
01.40 TDP Club Motor
01.55 Conexión Vintage

MOVIS. LIGA CAMPEONES
09.20 Bundesliga: Leipzig-Friburgp
11.10 Ligue 1: Brest-Lille
13.00 Ligue 1: Olympique Lyon-Saint Etienne
14.50 Goal! The Bundesliga Magazine
15.15 Bundesliga: Borussia Dortmund-Bayern Múnich
17.05 Resumen Ligue 1
18.00 Magazine Champions League
18.30 Resumen Serie A
19.30 Resumen Bundesliga
20.30 Magazine Champions League
21.00 UEFA Champions League: Lokomotiv Moscú-Atlético de Madrid
23.00 El tercer tiempo
00.30 Magazine Champions League
01.00 Resumen Bundesliga
01.55 Resumen Serie A

MOVISTAR DEPORTES
08.00 Transworld Sport
09.00 Liga Endesa: Valencia Basket-San Pablo Burgos
10.45 Behind The Gate: Trentino. Italia
11.15 NFL: Buffalo Bills-Seattle Seahawks
14.45 Informe Robinson: Michael Robinson. Good, Better, Best
16.15 Liga Endesa: Real Madrid-Urbas Fuenlabrada
18.00 Behind The Gate
18.30 Torneo ATP: Masters de París: final
20.30 Liga Endesa: Movistar Estudiantes-Barça
22.15 NFL: Tampa Bay Buccaneers-New Orleans Saints
00.15 Rugby: Tri Nations Series: Australia-Nueva Zelanda
02.15 NFL: New York Jets-New England Patriots

#VAMOS
10.00 El Partidazo de Movistar
11.20 Messi y la transición del Barça
12.20 Liga Endesa: Real Madrid-Urbas Fuenlabrada
14.00 Sumario Noticias #V
14.05 Magazine Champions League
14.30 Noticias #V
15.30 Últimos fichajes
16.20 El Partidazo de Movistar
17.40 Los rebeldes del fútbol: Los Siete Magníficos
18.30 NFL: Tampa Bay Buccaneers-New Orleans Saints
20.30 Noticias #V
21.30 El día después
23.00 El tercer tiempo
00.30 Últimos fichajes
01.30 Resumen LaLiga Santander
02.30 Noticias #V
03.30 Bundesliga: Borussia Dortmund-Bayern Múnich

MOVISTAR LALIGA
09.45 LaLiga ZAP
10.15 LaLiga SmartBank: Albacete-Leganés
12.10 LaLiga Santander: Barcelona-Betis
14.00 LaLiga News 1
14.30 Resumen LaLiga Santander
15.30 LaLiga ZAP
16.00 LaLiga Santander: Getafe-Villarreal
18.00 LaLiga News 2
18.30 LaLiga SmartBank: Alcorcón-Fuenlabrada
20.30 LaLiga ZAP
21.00 LaLiga SmartBank: Girona-Las Palmas
23.00 LaLiga Santander: Huesca-Eibar
00.50 Resumen LaLiga Smartbank
01.00 Resumen LaLiga Smartbank
01.55 LaLiga SmartBank: Girona-Las Palmas

VEO GOL
12.00 Directo Gol El primer resumen
13.00 Directo Gol Tiempo Extra
14.00 El Golazo de Gol
17.00 Manchester City TV
19.30 Gol Sports Total
20.00 Gol Sports
20.30 Directo Gol Previa
21.00 LaLiga SmartBank: Girona-Las Palmas
23.00 UFC 228: Woodley vs Till
23.35 UFC 228: Magomedshari-pov vs Davis
00.00 UFC Fight Night: Andrei Arlovski vs Tanner Boser
00.30 UFC Fight Night: Thiago Santos vs Glover Teixeira
01.00 UFC Fight Night: Raoni Barcelos vs Khalid Taha
01.30 UFC Fight Night: Ian Heinisch vs Brendan Allen
02.00 UFC Fight Night: Raoni Barcelos vs Khalid Taha
02.30 Teletienda

EUROSPORT 1
12.30 Vuelta ciclista a España: 18ª etapa
14.30 Campeonato del Reino Unido de snooker: semifinales
16.00 Campeonato del Reino Unido de snooker: Ding Junhui-Stephen Maguire
18.00 Vuelta ciclista a España
20.15 IJF Grand Slam series: Budapest
20.50 Campeonato del Reino Unido de snooker: Ding Junhui-Stephen Maguire
21.55 Eurosportnews
22.00 Copa Mundial de Turismos: Bélgica: clasificación 2, primera carrera y segunda carrera
23.30 Vuelta ciclista a España
00.30 Roland Garros
03.00 Abierto de Irlanda del Norte de snooker: Ronnie O'Sullivan-Judd Trump

EUROSPORT 2
11.30 Mundial femenino de tenis de mesa: cuartos de final
14.30 Roland Garros: semifinales femeninas
16.30 Roland Garros: Iga Swiatek-Sofia Kenin
18.00 Campeonato del Reino Unido de snooker: Ding Junhui-Stephen Maguire
19.55 Eurosportnews
20.00 Vuelta ciclista a España: 18ª etapa: Hipódromo de la Zarzuela-Madrid
21.00 Vuelta ciclista a España: lo mejor
22.00 Roland Garros: Iga Swiatek-Sofia Kenin
23.30 Eurosportnews
23.35 Campeonato del Reino Unido de snooker: Ding Junhui-Stephen Maguire
01.30 Copa Mundial de Turismos: Bélgica
03.00 Ciclismo: Milán-San Remo

REAL MADRID TV
08.15 Hoy jugamos
10.00 UEFA Champions League 15/16: Real Madrid-Atlético de Madrid
12.45 UEFA Champions League: Real Madrid-Inter
14.30 Conecta Informativo
15.00 Hoy jugamos
15.40 Cine: Masters del Universo. EEUU. 1987. 120 min. Director: Gary Goddard
17.40 Hoy jugamos
19.30 Real Madrid Conecta
21.30 Cine: Noche de venganza. Francia. 2011. 115 min. Director: Frédéric Jardin
23.25 Cine: Solo los valientes. EEUU. 2006. 110 min. Director: Lane Nishikawa
01.15 LaLiga Santander: Barcelona-Real Madrid
03.00 Las 13 Copas de Europa
03.45 Historia que tú hiciste

MOVISTAR FÓRMULA 1
09.45 Mundial. GP Toscana: carrera
11.55 Mundial. GP Imola: carrera
13.55 Súbete a la F1
14.20 Mundial. GP Austria: carrera
16.20 Súbete a la F1
16.35 Mundial. GP Portugal: carrera
18.40 Fuera de pista
19.05 Gran Prix
19.35 Mundial. GP Bélgica: carrera
21.30 Súbete a la F1
21.50 Súbete a la F1
22.05 Mundial. GP Imola: carrera
00.10 Fuera de pista
00.40 Mundial. GP Italia: carrera
02.45 Súbete a la F1
03.05 Mundial. GP Rusia: carrera

LO MÁS DESTACADO DEL DÍA

AFP

21.00 MOVISTAR LALIGA
GIRONA - LAS PALMAS

PELIGRO OFENSIVO

La UD Las Palmas salta al campo del Municipal de Montilivi con el objetivo de reencontrarse con la victoria en Segunda y romper la racha de tres partidos seguidos sin ganar. Para ello tendrá que superar a un Girona que no pierde desde hace cuatro jornadas y tiene a uno de los delanteros más peligrosos de la competición: Sylla, que ya ha anotado cuatro goles tras ejecutar seis remates a portería.

CANALES GENERALISTAS

LA 1
08.00 La hora de La 1: la hora política
10.00 La hora de La 1: la hora de la actualidad
13.00 Cocina al punto con Peña y Tamara
13.55 Informativo territorial
14.10 Como Sapiens: Aceitunas, botillo y una de champi
15.00 Telediario 1
15.55 Informativo territorial
16.15 El tiempo
16.30 Mercado central
17.10 Servir y proteger
18.05 Acacias 38
19.00 El cazador
19.50 España directo
20.30 Aquí la Tierra
21.00 Telediario 2
21.55 El tiempo
22.10 HIT: El historial
23.05 ¿Quién educa a quién?
00.45 La noche en 24 horas
02.35 Noticias 24H

LA 2
12.30 Cine: Comanche, duelo de razas. EEUU. 1956
13.55 Anillos de oro
14.55 Espacios increíbles
15.45 Saber y ganar
16.30 Tecnología animal
17.30 Supervivencia extrema
18.15 Cine: El infierno de Botticelli. Alemania. 2016
19.05 Las recetas de Julie
20.00 El cazador de cerebros
20.30 La 2 Exprés
20.45 Grand Designs
21.10 Espacios increíbles
22.00 Órbita Laika
23.00 Einstein y Hawking
23.50 Documentos TV
00.50 Metrópolis
01.20 Conciertos de Radio 3
01.55 Planeta Azul II
02.50 Dentro de la fabrica. como se hacen nuestros alimentos
03.45 Las recetas de Julie

ANTENA 3
09.00 Espejo público
13.20 Cocina abierta de Karlos Arguiñano
13.45 La ruleta de la suerte
15.00 Noticias 1
15.45 Deportes
16.00 Tu tiempo con Roberto Brasero
16.30 Amar es para siempre
17.45 ¡Ahora caigo!
19.00 ¡Boom!
20.00 Pasapalabra
21.00 Noticias 2
21.30 Deportes
21.35 El tiempo
21.45 El hormiguero 3.0
22.45 Mujer. Enver planea el encuentro secreto de Bahar con Sarp
00.30 Mujer
02.30 Live casino
03.15 Cine: En otro tiempo, en otro lugar. EEUU. 2016. Director: Gary Yates

CUATRO
07.30 Mejor llama a Kiko
08.05 ¡Toma Salami!
08.50 El Bribón
09.45 Alerta Cobra: Revancha, El gran regreso y Beneficio mortal
12.15 Mujeres y hombres y viceversa
13.10 El concurso del año
15.10 Deportes Cuatro
15.45 Todo es mentira
17.00 Todo es mentira bis
17.35 Cuatro al día
20.00 Cuatro al día a las 20h
20.45 Deportes Cuatro
20.55 El tiempo
21.05 First dates
21.45 First dates: noche especial
23.00 First dates: noche especial
00.25 First dates
01.20 El Desmarque de Cuatro
02.20 Callejeros
03.15 Puro Cuatro
04.00 La tienda en casa

TELECINCO
08.55 El programa de Ana Rosa
13.30 Ya es mediodía. Sonsoles Ónega presenta este programa informativo que ofrece un análisis de los temas más relevantes de la actualidad
15.00 Informativos Telecinco
15.40 Deportes
15.50 El tiempo
16.00 Sálvame limón
17.00 Sálvame naranja
20.00 Sálvame tomate
21.00 Informativos Telecinco
21.40 El tiempo
21.50 Deportes
22.00 Idol Kids. Los niños cantan nuevamente, pero ahora con iluminación, vestuario y coreografías
00.45 Idol Kids. Momentazos
02.25 Horóscopo de Esperanza Gracia
02.30 La tienda en casa

LA SEXTA
09.00 Aruser@s
11.00 Al rojo vivo
14.00 laSexta Noticias
15.00 Jugones
15.30 laSexta Meteo
15.45 Zapeando. Espacio diario que comenta con humor la actualidad televisiva
17.15 Más vale tarde
20.00 laSexta Noticias
20.55 laSexta Clave
21.15 laSexta Meteo
21.20 laSexta Deportes
21.30 El intermedio
22.30 Cine: Colombiana. Francia. 2011. 135 min. Director: Olivier Megaton
00.45 Cine: Doble identidad. Canadá. 2014. 95 min. Director: Penelope Buitenhuis
02.20 Poker Caribbean Adventure
02.50 The game show

#0
10.25 Cine: El profesor chiflado II: la familia Klump
12.10 La Script en Movistar+
13.10 Canciones desde la azotea
13.55 Dar cera, pulir #0
14.25 Caramelo
14.55 Cero en Historia
15.50 Cine: El gran Gatsby. Australia. 2013. Director: Baz Luhrmann
18.10 Cine: La historia interminable. Alemania. 1984. Director: Wolfgang Petersen
19.40 Blue Bloods (Familia de policías)
21.15 El joven Sheldon
22.00 Dar cera, pulir #0
22.30 Caramelo
23.00 Late Motiv
00.05 La resistencia
01.10 Radio Gaga: El convento de todos
02.10 Estados Desunidos

MEGA
06.50 Mi refugio secreto
07.55 Bert, el conquistador
09.30 La casa de empeños
11.00 Cazatesoros
14.25 Mountain Men
16.15 La casa de empeños. Serie documental que hace un seguimiento del trabajo diario de la única casa familiar de empeños de Las Vegas
17.20 Cazatesoros. Programa que muestra el desafío de algunos hombres en las montañas de Estados Unidos
19.05 ¿Quién da más?
20.30 Los cazadores del pantano. Un grupo de descendientes de los Cajuns dedica un mes al año a cazar cocodrilos
00.00 El chiringuito de jugones
02.45 The Game Show
03.30 Hell's Kitchen (USA)

VEO DMAX
09.10 ¿Cómo lo hacen?
09.35 Monstruos de río: Vampiros de las profundidades y Asesino atómico
11.15 Así se hizo la Tierra
12.05 Misterios en el museo
13.55 Mi familia vive en Alaska: Un faisán claro y presente y Los amigos de los pollos
15.50 La fiebre del oro
17.45 Joyas sobre ruedas: DeLorean y Camioneta Chevy
19.40 Fast N' Loud: Chevrolet C-10 Silverado y Gran C-10, Parte II
21.30 ¿Cómo lo hacen?
22.30 España, ensayo de una guerra: Sitios y Pactos
00.25 Bases secretas Nazis
02.10 Tesoros al descubierto: El Dorado y El mapa de Vinlandia
03.40 Desmontando el cosmos

TRECE
08.00 La tienda en casa
09.00 Galería del coleccionista
11.00 Santa Misa
11.40 Adoración eucarística
12.00 Ángelus
12.15 Hamburgo 112: Lagunas mentales
13.00 La lupa de la mañana
14.45 Cine: La rosa negra. Reino Unido. 1950. 150 min. Director: Henry Hathaway
17.15 Cine: Al este de Sumatra. EEUU. 1953. 90 min. Director: Budd Boetticher
18.45 Cine: El vigilante de la diligencia. EEUU. 1954. 105 min. Director: André De Toth
20.30 TRECE al día
22.00 El cascabel. Tertulia política conducida por el periodista Antonio Jiménez
00.30 Tú eres misión
01.05 Galería del coleccionista

CANALES AUTONÓMICOS

TELEMADRID
09.00 Buenos Días Madrid
10.55 Santa Misa
12.30 120 Minutos
14.10 Telenoticias 1
15.10 Hora Deportiva
15.25 El tiempo
15.40 Cine: Los Cowboys. EEUU. 1972. 132 min. Director: Mark Rydell
17.55 Cine: Joe Kidd. EEUU. 1972
19.25 Madrid directo
20.30 Telenoticias 2
21.35 Juntos. Famosos actuarán junto a cantantes en esta gala presentada por Christian Gálvez
22.30 Cine: Caza humana. Bélgica. 2013
23.55 Cine: Cautivos. Canadá. 2014
01.40 Ruta 179
02.50 Hazlo por mil
03.30 Atrápame si puedes

ETB 2
07.45 Vascos por el mundo
08.55 Historias a Bocados
09.45 No es País para Sosos
11.00 Palabra de ley
11.30 En Jake
13.55 Atrápame si puedes
15.00 Teleberri 1
15.45 Teleberri kirolak
16.05 Eguraldia
16.20 El paraíso de las señoras: El sueño americano
16.55 El paraíso de las señoras
17.30 ¡Qué me estás contando!
20.10 A Bocados
21.00 Teleberri 2
21.50 Teleberri kirolak
22.10 Eguraldia
22.25 Juego de cartas. Concurso gastronómico presentado por el chef Javi Sierra. Espacio que une gastronomía con espontaneidad y humor
02.15 Atrápame si puedes

TV3
08.30 Els matins. Matinal diario presentado por Lídia Heredia, Nuria Solé y Carlos Costa
11.00 Planta baixa
13.55 Telenotícies comarques
14.30 Telenotícies migdia
15.40 Cuines
16.00 Com si fos ahir
16.35 Tot es mou
20.15 Està passant
21.00 Telenotícies vespre
22.10 Merlí. Sapere aude: El batalló sagrat de Tebes. Minerva se cabrea con Rai, pero acepta que él le regale un billete para ir a Argentina
23.00 Al cotxe: Eloi Vila acompaña en coche a varios personajes
23.50 Quan arribin els marcians
00.15 Més 324
01.50 Notícies 3/24

CANAL SUR
06.30 Tierra y Mar
07.00 Toros para todos
08.00 Despierta Andalucía
10.00 Hoy en día
12.55 Avance informativo
13.00 Mesa de análisis
14.15 Noticias provinciales
14.30 Canal Sur Noticias 1
15.30 La tarde, aquí y ahora. Magacín de sobremesa que incluye información de actualidad
18.00 Andalucía Directo
19.50 Cómetelo: Bacalao con sopa de tomate marinera
20.30 Canal Sur Noticias 2
21.00 Noticias provinciales
21.50 Atrápame si puedes
22.30 Un año de tu vida. Programa que rinde homenaje a las personas y los acontecimientos que han marcado la vida
04.00 Canal Sur música

* OCIO
www.marca.com/tiramillas

TE RECOMENDAMOS
por Carlos Sacristán

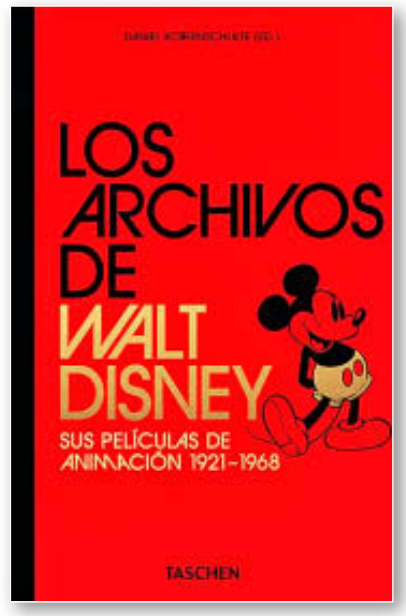

LIBRO LOS ARCHIVOS DE WALT DISNEY

Walt Disney, una de las mentes más creativas del siglo XX, creó un universo imaginario único e incomparable. Como muy pocos otros clásicos del cine, su asombrosa colección de dibujos animados revolucionó el modo de narrar historias en la gran pantalla y ha conseguido seducir a generaciones enteras de todos los lugares del mundo. Este volumen, una de las publicaciones ilustradas más completas que se le han dedicado, presenta cientos de imágenes así como ensayos de reconocidos expertos y, además, nos lleva al corazón del mítico estudio durante la llamada 'edad de oro de la animación'.

Disney, la gran factoría de sueños.

FICHA TÉCNICA

Taschen presenta este completo repaso a toda la trayectoria de Disney, desde los tiempos del cine mudo, pasando por su primer largometraje, 'Blancanieves y los siete enanitos' (1937) y 'Fantasía' (1940), hasta sus últimas obras maestras: 'Winnie the Pooh y el árbol de la miel' (1966) y 'El libro de la selva' (1967).

MARCA UNIDAD EDITORIAL INFORMACIÓN DEPORTIVA S.L.U. Avenida de San Luis, 25-27, 1ª planta. 28033 Madrid. Copyright 2020 • Imprime: Bermont Impresión S.L. • Distribuye: Logintegral 2000, S.A.U. Todos los derechos reservados. Esta publicación no puede ser reproducida, distribuida, comunicada públicamente o utilizada, ni en todo ni en parte, ni registrada en, o transmitida por, un sistema de recuperación de información, en ninguna forma, ni por ningún medio, sea mecánico, fotoquímico, electrónico, magnético, electroóptico, por fotocopia o cualquier otro, ni modificada, alterada o almacenada sin la previa autorización por escrito de la sociedad editora. Queda expresamente prohibida la reproducción de los contenidos de MARCA a través de recopilaciones de artículos periodísticos, conforme al Artículo 32.1 de la LEY 23/2006, texto refundido de la Ley de Propiedad Intelectual. • D.L.M. 620 1958.

EL TOUR DE FRANCIA DISFRUTÓ DE LA REMONTADA DEL AÑO EN EL DEPORTE. **LA CRONO DEL PENÚLTIMO DÍA ENCUMBRÓ A TADEJ POGACAR.** EL ESLOVENO ESTARÁ EL SÁBADO EN EL MARCA SPORT WEEKEND

El ganador del vuelco de la temporada

GERARDO RIQUELME
MADRID

La remontada del año en el deporte lleva el nombre de Tadej Pogacar, el esloveno que ganó el Tour de Francia en la penúltima etapa en la Planche des Belles Filles, arrebatando el maillot amarillo que había llevado las jornadas anteriores a su compatriota Primoz Roglic.

El escenario magnificó aquel episodio, que será rememorado durante el MARCA Sport Weekend en boca del ciclista del Emirates. Su Tour fue excepcional, con tres victorias de etapa y una exhibición en el Peyresourde, más el jersey del joven y el de la montaña, prestaciones que la estadística lo quiso igualar a Eddy Merckx. La comparativa se resume en eso, por ahora, aunque Pogacar abandera una generación sorprendente, a la que también pertenecen Remco Evenepoel, Egan Bernal... que se han saltado varios eslabones de la cadena de campeones rutinaria y que entiende el ciclismo a base de exhibiciones.

Máximo exponente junto al baloncestista Luka Doncic de la explosión de Eslovenia como potencia deportiva, pese a tener apenas dos millones de habitantes, Pogacar fue a ganar el Tour la víspera de su vigésimo segundo cumpleaños para convertirse en el segundo ganador más joven de la historia y el primero desde 1904. Una muesca más en un palmarés que ya acumula 21 victorias, y de importancia más allá de la *Grande Boucle*, como el Tour de California en 2019, donde se convirtió en el más joven ganador de siempre en el World Tour de una carrera por etapas.

CON POGACAR LLEGA AL CICLISMO UNA GENERACIÓN DIFERENTE

Pogacar es un corredor que desafía lo ordinario. Con un físico privilegiado, corrió un medio maratón cuando tenía 16 años en 1.16. Ligero, con apenas 66 kilos de peso, desplegando más de 400 watios de media en muchas etapas, ya fue la revelación de la Vuelta a España 2019, donde acabó tercero y ganó tres etapas, entre ellas la dantesca de Cortals d'Encamp.

Su rivalidad nacional con Roglic, ante el que cedió en el Nacional en ruta, nada más levantarse el confinamiento, para luego devolverle la moneda en la prueba contrarreloj, le ha convertido en un corredor completo y ha acelerado su aprendizaje.

El nuevo dueño del amarillo más codiciado tiene la tranquilidad de Miguel Indurain. Es enemigo de excentricidades o de celebraciones desaforadas. Un deportista tan centrado en su profesión que su pareja también es ciclista, Urska Zigart, a la que conoció durante una concentración de los equipos nacionales eslovenos el día de San Valentín de 2017.

La nueva sensación del ciclismo mundial, entrevistado por Ignacio Labarga, participará en el MARCA Sport Weekend el sábado 14 a las 18.30. ●

HUAWEI LaLiga Santander

AFP

FOTOS: FRANCESC ADELANTADO

LA PLASTICIDAD DE XUAN LAN La maestra del Vinyasa yoga, entre otros, entrena el cuerpo, la mente y la respiración. Lo saben los millones de seguidores que la siguen a través de sus redes sociales, en especial en su canal de Youtube.

MASTERCLASS YOGA
LA MAGIA DE XUAN LAN
Coordina movimiento **con la respiración**

JOAN SOLSONA
BARCELONA

La traducción de su nombre en vietnamita, orquídea de primavera, es igual de inspirador que su yoga. Xuan Lan se ha convertido en un rostro familiar en las casas de millones de españoles que se han aficionado a hacer deporte con ella durante el confinamiento a través de lecciones virtuales. Ha doblado su número de seguidores. Nacida en Francia, se trasladó a Nueva York por trabajo y desde hace 20 años vive a Barcelona, ciudad a la que vino a parar por el amor que sentía su actual marido hacia la capital catalana. Estudiante de Economía y Finanzas en la Universidad de París, encontró acomodo en un banco a su llegada a España. "El yoga era una afición en paralelo a mi trabajo desde que vivía en Nueva York. Me faltaba la parte espiritual, teórica y filosófica", cuenta. Maestra del *Vinyasa* Yoga, entre otros, se especializó dando clases a los compañeros de la oficina en la hora de la comida. Después vinieron las sesiones particulares hasta que se hizo profesional de la materia hace ocho años: "Tomé la decisión porque me di cuenta de que el yoga me llenaba más. Pasé de tener un trabajo fijo a ser autónoma. Fue un cambio radical".

EL CONFINAMIENTO LA HA CONVERTIDO EN UN ROSTRO FAMILIAR EN CASA

Todo empezó con el movimiento multitudinario bautizado con el nombre de *Free Yoga*. Se dio a conocer en Barcelona, Madrid y Milán. La fama de Xuan llegó a oídos de Noemí Galera, directora de la academia de Operación Triunfo, que era una de sus seguidoras en el canal de Youtube. "Me llamó y fue una experiencia muy interesante. Yo siempre doy clases a gente que viene a verme y que sab lo que busca. De repente, me encontré con un grupo de 20 jóvenes que no sabían de yoga, que no les interesaba y que se lo imponían dos veces a la semana. Fue un reto, pero estuvieron abiertos a aprender", reflexiona.

Lan ha tenido que convivir con algunos prejuicios que acompañaban a su profesión: "Que es un deporte para chicas guapas y delgadas y que es la gimnasia para señoras mayores. Para nada es así. De hecho en la India lo practicaban más hombres que mujeres". Hoy, el yoga y la meditación se utiliza como una práctica que da resultado en el deporte de alta competición. "Se va descubriendo que ayuda para la concentración en mitad de una competición porque es un entrenamiento del cerebro", comenta.

Guarda como una gran experiencia en su carrera el paso por la Rafa Nadal Academy de Manacor: "Hice un retiro en el centro de cuatro días. A Rafa no le conocí, pero asombra la fuerza con la que vuelve de lesiones y es un ídolo en Francia". Los futbolistas Carles Puyol, Jordi Gómez o Gerard López están en la nómina de aficionados al yoga que siguen todo lo que propone Xuan Lan. Su Masterclass en el MARCA Sport Weekend será toda una atracción. ●

MARCA
Lunes
9 de noviembre 2020

LALIGA SANTANDER J9

	Equipo	Ptos.	J	G	E	P	GF	GC
1	**Real Sociedad**	**20**	9	6	2	1	20	4
2	Villarreal	**18**	9	5	3	1	13	9
3	Atlético	**17**	7	5	2	0	17	2
4	Real Madrid	**16**	8	5	1	2	14	9
5	Granada	**14**	8	4	2	2	9	11
6	Cádiz	**14**	9	4	2	3	8	10
7	Betis	**12**	9	4	0	5	12	17
8	Barcelona	**11**	7	3	2	2	15	8
9	Valencia	**11**	9	3	2	4	15	14
10	Getafe	**11**	8	3	2	3	8	9
11	Elche	**11**	7	3	2	2	7	8
12	Sevilla	**10**	7	3	1	3	7	6
13	Osasuna	**10**	8	3	1	4	7	8
14	Athletic	**9**	8	3	0	5	7	9
15	Alavés	**9**	9	2	3	4	7	10
16	Eibar	**9**	9	2	3	4	6	9
17	Celta	**7**	9	1	4	4	6	15
18	Levante	**6**	8	1	3	4	8	13
19	Valladolid	**6**	9	1	3	5	7	14
20	Huesca	**6**	9	0	6	3	7	15

JORNADA 9

Elche - Celta	1-1
Huesca - Eibar	1-1
Barcelona - Betis	5-2
Sevilla - Osasuna	1-0
Atlético - Cádiz	4-0
Getafe - Villarreal	1-3
Real Sociedad - Granada	2-0
Levante - Alavés	1-1
Valladolid - Athletic	2-1
Valencia - Real Madrid	4-1

LALIGA SMARTBANK J11

	Equipo	Ptos.	J	G	E	P	GF	GC
1	**Espanyol**	**26**	11	8	2	1	16	2
2	Mallorca	**22**	11	6	4	1	12	2
3	Sporting	**22**	11	7	1	3	11	6
4	Leganés	**19**	11	6	1	4	10	8
5	Almería	**17**	10	5	2	3	11	7
6	Fuenlabrada	**17**	11	4	5	2	13	11
7	Málaga	**17**	11	5	2	4	9	15
8	Rayo Vallecano	**16**	11	5	1	5	11	9
9	Mirandés	**16**	11	4	4	3	8	7
10	Lugo	**16**	11	5	1	5	13	13
11	FC Cartagena	**15**	11	4	3	4	14	11
12	Ponferradina	**15**	11	5	0	6	10	14
13	UD Logroñés	**14**	10	4	2	4	10	10
14	Girona	**14**	9	4	2	3	7	9
15	Oviedo	**13**	11	3	4	4	12	11
16	Las Palmas	**13**	10	3	4	3	13	14
17	Tenerife	**13**	11	3	4	4	8	10
18	Zaragoza	**10**	10	2	4	4	9	9
19	Albacete	**10**	11	2	4	5	8	13
20	Castellón	**8**	11	2	2	7	8	15
21	Sabadell	**7**	10	2	1	7	7	13
22	Alcorcón	**4**	10	1	1	8	3	14

JORNADA 11

Albacete - Leganés	0-0
FC Cartagena - UD Logroñés	0-1
Mirandés - Sporting	1-1
Espanyol - Lugo	2-1
Sabadell - Málaga	1-2
Alcorcón - Fuenlabrada	0-3
Rayo Vallecano - Almería	0-1
Mallorca - Ponferradina	3-0
Oviedo - Castellón	4-0
Tenerife - Zaragoza	1-0
Girona - Las Palmas	Hoy 21.00

No me gustan los lunes

ROBERTO PALOMAR Redactor Jefe de MARCA

Un espanto que deja algunos señalados

Goleada insólita que se vivió en Mestalla. Al Real Madrid lo atrapó el caos arbitral y de juego y el Valencia fue cobrando todo lo que le caía

El Madrid despachó un partido inaudito en Mestalla. Ni mandó ni dejó de mandar, se vio atrapado por la cascada de decisiones que se repartieron a medias el colegiado y el VAR, que causó estupor en los jugadores, incluidos los beneficiarios. Los errores y los aciertos eran más sencillos cuando todo dependía de un único sujeto. Hoy, el bi-arbitraje no causa más que desazón. Al Madrid le atrapó el desasosiego viéndose por detrás en un partido que tenía encauzado. Entró en "modo coladero" y volvieron a confirmarse algunas certezas: **Zidane** no puede rotar, no como él y el sentido común dicta porque se le cae el equipo. **Isco** y **Marcelo** no están, a **Asensio** se le espera pero no aparece y **Vinícius** está en una de esas etapas que solo causa ruidos y estropicios. El Valencia se limitó a echarle ganas y a cobrar toda la morralla arbitral. Y acabó goleando a un Madrid esperpéntico al que le va a ir muy justita la temporada.

EL ATLÉTICO

Aunque quisiera, el Atlético no puede disimularlo. Tiene a uno de los mejores entrenadores del mundo, a uno de los mejores porteros del mundo y al mejor jugador joven del momento. Decididamente, es un equipazo. Y no es sólo una forma de hablar. Lo dicen los números y lo confirma la vista. El Atlético es tan eficaz como pegadizo. El Atlético te atrapa con su juego porque, como espectador, uno se queda con ganas de más, con ganas de la siguiente jugada. En eso ha influido un cambio de paradigma evidente y, sobre todo, **Joao Félix**. El chico es un lienzo. Está siempre de postal. Cada balón lo mejora y, cuando culmina con goles, como el sábado, lo hace con el instinto depredador de los buenos delanteros, y además con la categoría de quien lleva la clase incorporada de serie. Sería injusto decir que el Atlético va a mejor a pesar del **Cholo**. Seguramente, va a más precisamente por el Cholo. Pero para esta nueva versión ha tenido que rescatar a Joao Félix de galeras, donde lo tenía condenado, en una bandita, para defender al rival. Y, sobre todo, se agradece que no haya el típico paso atrás y sí un paso al frente. Buscar el segundo gol después del primero, jugar con ambición y encontrar la protección en el fútbol ofensivo y no en la especulación. Hay diferencias entre un Atlético de Madrid pasado y reconocible y el actual. El pasado fue capaz, rebelde y disruptivo con el orden establecido. Hoy, ya es orden establecido, es todo contra lo que luchó en su día y eso conlleva unas responsabilidades. Entre ellas, no esconderse tras la máscara de lo que ya no eres. El Atlético está hoy en la obligación de ganar la Liga. Y nadie debería molestarse por ello. El Atlético no molesta. Forma parte de la molestia.

Sergio Ramos, Marcelo y Vinicius con gesto serio en Mestalla. AFP

Javier Guillén ha traído la Vueta hasta Madrid en medio de una asepsia envidiable con la pandemia y un interés deportivo evidente.

Cabaco tuvo un comportamiento inaceptable cuando fue sustituido por Bordalás. Ni siquiera un calentón justifica una reacción así

MESSI Y LAS PÍLDORAS

Entre los defectos del periodismo deportivo actual está ofrecer el fútbol en píldoras. Esta semana, en una de esas píldoras, se vio a **Messi** caminando, ajeno a un rival en la Champions. Si juntáramos todas las píldoras de Messi, sería declarado patrimonio de la Humanidad. En medio tiempo ante del Betis, ofreció un buen montón de ellas, empezando por una asistencia sin tocar la pelota y culminando con un fusilamiento a **Claudio Bravo**. No, afortunadamente, el fútbol no son píldoras. El fútbol sigue siendo Messi cada vez que se pone las botas. ●

DISFRUTA DE **MARCA EN PAPEL DE LUNES A DOMINGO** Y RECÍBELO CÓMODAMENTE EN TU DOMICILIO O EN TU PUNTO DE VENTA HABITUAL

25% DTO

POR SÓLO 22,69 €/MES
ANTES 30,25 €/MES

GOOGLE HOME DE REGALO Y ADEMÁS ACCESO GRATUITO A LA EDICIÓN DIGITAL DE MARCA EN ORBYT.ES

Suscríbete en suscripcion.marca.com/ofertas o llama al 91 275 19 88

MARCA

AÑO LXXX. NÚMERO 28.158